DURANTE UN CASAMIENTO SE INTOXICARON 75 PERSONAS

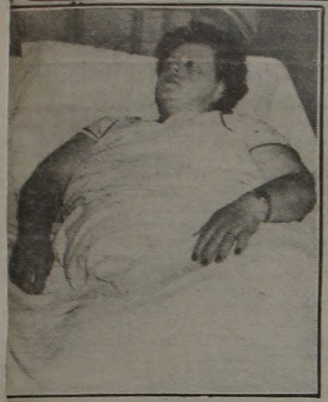

Jorge Celce y Norma Sara Fernández, en el centro. Se casaron ayer y durante la fiesta el novio y otras 74 personas se intoxicaron. En las otras fotos, dos internadas. (P. 10-11)

AFIRMAN QUE SE ENCUENTRA EN MADRID

REAPARECIO LOPEZ REGA

• Inform. págs. 10-11

crónica
FIRME JUNTO AL PUEBLO
EL DIARIO DE MAYOR CIRCULACION EN EL PAIS 5A. EDICION DE LA TARDE
AÑO XIX - BUENOS AIRES, LUNES 2 DE NOVIEMBRE DE 1981 - Nº 6.126 - $ 3.000
RECARGO VIA AEREA $ 100

PRODE

No fue del Todo Malo: Casi 5.000 Millones Para los 84 Ganadores

Un total de 84 tarjetas resultaron ganadoras hoy en el Concurso de Pronóstico Deportivos (PRODE), número 431, con el premio mayor. En consecuencia, cada una de aquellas tarjetas que acertaron los trece encuentros recibirán una retribución de 57.997.700 pesos, es decir, 4.800 millones de la vieja denominación, aproximadamente.

Por su parte, con doce puntos, ganaron 1.629 tarjetas y recibirán un premio de 1.360.400 pesos (algo más de 136 millones de los viejos), a excepción de 148 que tendrán doble retribución.

La distribución geográfica de las tarjetas que obtuvieron los trece puntos, es la siguiente: Capital Federal, 37; Gran Buenos Aires, 6; Provincia de Buenos Aires, 31; Córdoba, 4; Jujuy, 1; Río Negro, 1 y Santa Fe, 4.

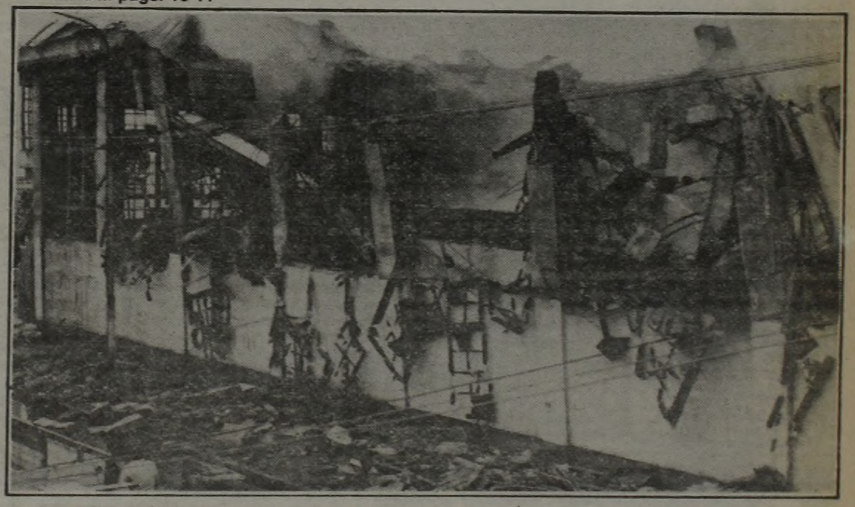

Pavoroso incendio se produjo en una fábrica de plásticos en la localidad de Caseros. Las pérdidas fueron totales y un bombero sufrió gravísimas lesiones en la lucha contra el siniestro.

Gigantesco Incendio en una Fábrica: Pérdidas Totales y un Bombero Herido

• Inform. págs. 10-11

PASAJE DE LA NOSTALGIA

Seaver: La Comuna Proyecta su Reapertura

Una información oficial observa que se aprobaron normas para la reapertura del otrora pintoresco pasaje Seaver, emplazado en el barrio norte de esta capital, y que en 1978 sufriese el inapelable embate del progreso urbano, cuando las obras de ampliación de la avenida 9 de Julio determinaron su demolición.

Ahora una ordenanza municipal que lleva el número 37.126 prevé los lineamientos edilicios para su reapertura en la ya tradicional y simpática manzana comprendida por la avenida Alvear y las calles Libertad, Posadas y Montevideo.

Las normas aprobadas pertenecen a un estudio realizado por el Consejo de Planificación Urbana, tendiente a llevar adelante el proyecto. Asimismo se advierte que "el propietario de la parcela de avenida Alvear 1491/1531 ha ofrecido coparticipar en la apertura de un nuevo pasaje Seaver, permitiendo recuperar de ese modo, en el mismo barrio, el sitio recordatorio del malogrado héroe de nuestra Marina de Guerra".

Otro párrafo de la comunicación oficial, observa que "son dignas de tener en cuenta las características poco comunes de la extensa manzana a preservar", destacando "el desnivel de la primitiva barranca natural y la parquización existente en el generoso pulmón de manzana".

● NOSTALGIA Y BOHEMIA

Al margen de las buenas intenciones oficiales, que apuntan a reconstruir un motivo de asombro y admiración para el paseante porteño, el prestigio del pasaje Seaver será imposible de actualizar, pues pertenece inexorablemente al pasado, o, más precisamente, a "un" pasado de bohemia abonado por personalidades vinculadas al arte, que hicieron de ese bohemio rincón porteño su morada por años. El periodismo más de una vez se ocupó del pasaje Seaver, sin que mediara ningún gran acontecimiento, ni crímenes, ni conferencias de prensa. Era, simplemente, su particular encanto, la buena vecindad de quienes lo habitaban, el motivo de atracción para el lector, que supo que en ese privilegiado lugar vivían la pintora Bibi Zogbé, la bailarina Ekaterina de Galanta y Aníbal Silva Garretón, que era aficionado a organizar jornadas artísticas al aire libre, al mejor estilo de las capitales europeas. Del pasaje Seaver salieron la Comisión de Amigos del lugar y la Fundación Ars Musicalis, cuyo titular era el presbítero Jesús Segade. Algunos locales como el sugestivo "Can-Can", donde ofrecían su inusual espectáculo los travestis, y "Mi Casita", donde se podía conjugar la atmósfera parisina del barrio con sabrosos y porteñísimos panchos, completaban el encanto que la ampliación de la avenida 9 de Julio —imperativo del progreso—, echó por tierra definitivamente. El nuevo pasaje Seaver proveerá una atmósfera muy distinta, con sus proyectados edificios de viviendas colectivas, comercios, oficinas y consultorios. No faltará el aspecto moderno y funcional, con sus secuelas de inevitable hacinamiento, ritmo febril, curiosidad de potenciales clientes y diligente control de parte de celosos encargados de edificio.

Es motivo de precaución oficial la conservación, aunque parcial, de la añosa arboleda existente en el lugar, así como de otros detalles bohemios y aristocráticos. Encomiable propósito, aunque de difícil logro, puesto que rara vez el progreso se lleva bien con la belleza, ni el ajetreo comercial con la buena convivencia.

Monseñor Witte: Todos Deben Gozar de una Casa Propia, Aunque Modesta

LA RIOJA, 2 (De nuestro corresponsal).— El obispo de La Rioja, monseñor Bernardo Witte, en su acostumbrada homilía radial de los domingos, se refirió a la propiedad privada y los derechos del hombre "un tema que dice mucho a todos los hombres, muy relacionado con el uso de las cosas, con el trabajo, con el mundo económico y también con la plenitud y perfección misma del hombre".

El pastor dijo que "la propiedad es un derecho de todo hombre —basado en su propia naturaleza— de usar las cosas disfrutándolas como propias".

Aseguró que la Iglesia defiende "el legítimo derecho a la propiedad privada, pero jamás como derecho absoluto e intocable" advirtiendo que "es un derecho legítimo, pero debe —dentro de la visión cristiana del mundo— cumplir esa función social y observar su finalidad social".

Por lo que llamó a la reflexión sobre los bienes poseídos y el destino que se les debe dar desde una visión cristiana y las exigencias del bien común que debe "anteponerse a las ventajas, comodidades y, aún, a veces, incluso prevalecer sobre las necesidades no primarias de origen privado".

"Sobre toda propiedad privada grava una hipoteca social —continuó— y para levantarla, es necesario extender nuestra mirada un poco más allá de nuestros muros, es necesario abrir nuestro corazón y nuestros bolsillos; es necesario ante todo, fundamentalmente, cambiar nuestra mentalidad y llevar a cabo "reformas audaces" como decía el mismo Papa".

"Esto no significa colectivizar los bienes —afirmó— ni tampoco que todo pase a manos del estado, sino procurar a todos los miembros de todos los sectores que puedan gozar de algunos bienes como propios; de cierta propiedad segura aunque modesta; puedan gozar de ciertos bienes de consumo duraderos, como vivienda, útiles de trabajo, bienes de asistencia medico-social ,instrucción de base, posibilidades de distracción, transporte, vida religiosa, etcetera.

¡VERDURITA!

POSADAS, Misiones, 2 (De nuestro corresponsal).— Un nabo de descomunales dimensiones resumidas en tres kilogramos y medio de peso, fue cultivado por un hortelano de Eldorado, a 200 kilómetros de esta ciudad.

Kurt Locher logró en su huerta un especimen de la variedad "morada" que superó con creces en peso y tamaño a hortalizas de esa especie, que en el mejor de los casos promedian los 500 gramos.

Según el agricultor, la semilla es procedente de Brasil, y el terreno fue abonado con speller de tung y residuos de té.

Paraguay Llora por Ausencia de Argentinos

POSADAS, Misiones, 2 (De nuestro corresponsal).— Un panorama francamente desolador afrontan multitud de comerciantes de la ciudad paraguaya de Encarnación, ante la ausencia casi absoluta de turistas argentinos.

Más de un centenar de tiendas, bazares, grandes almacenes y otros comercios que por espacio de casi un lustro florecieron alentados por una incesante marea de visitantes de nacionalidad argentina que llegaban a sus puertas atraídos por un tipo de cambio favorable, han comenzado en forma progresiva a bajar las persianas.

"La situación es sumamente seria y los negocios tuvieron que reducir su personal al mínimo para poder hacer frente a la crisis, hasta que puedan. Otros directamente han cerrado y los dueños de los que continúan abiertos viven una vida vegetativa", señaló el corresponsal de un diario paraguayo en la segunda ciudad del país vecino.

En la segunda mitad de la pasada década, la apacible "zona baja", portuaria, de Encarnación, sufrió una vertiginosa transformación a impulsos del turismo argentino casi exclusivamente.

Casi a diario se abrían zaguanes y locales que hacía años no veían entrar el sol en su interior, transformándose en coloridos y provechosos negocios. En poco tiempo las calles de la capital del departamento Itapuá se transformaron en una suerte de mercado persa. Allí era posible comprar automóviles, sedas, bordados, cigarrillos, bebidas del más variado origen, y la más prodigiosa variedad de artículos.

Hoy, el polvo ha comenzado a depositarse sobre los estantes, cargados con mercaderías. Los comerciantes encarnaceños culpan a la devaluación del peso argentino y los gravámenes aduaneros. Y son muchos aún los que no se resignan a que "la gallina de los huevos de oro", el turismo argentino, ya no les resulte tan generosamente redituable.

QUISIERON SALVARSE DE LA "COLIMBA": ELEVAN CONDENAS

LA PLATA, 2 (De nuestro corresponsal).— La Cámara Federal de Apelaciones de La Plata elevó de uno a dos años en suspenso, la pena de prisión impuesta en primera instancia a dos hombres y a sus respectivos hijos por intentar lograr la excepción al servicio militar obligatorio, invocando como causal el sostén de padre impedido en ambos casos. Asimismo confirmó la absolución de Delia Esther García de López.

El caso se inició en 1976 cuando Horacio Felipe Colantonio y José Antonio Di Vito iniciaron gestiones ante el distrito militar Tandil, tendientes a obtener la excepción al servicio militar, agregando en la oportunidad la documentación referente a las declaraciones patrimoniales firmadas por los respectivos progenitores, Italo Américo Colantonio y Carmelo Antonio Di Vito.

Dicha documentación contenía datos falsos acerca del verdadero estado patrimoniat de los padres de los excepcionantes, afirmando los acusados que en la oportunidad intervino la gestora García de López. Esta negó las imputaciones, reconociendo solamente que asesoró a los dos jóvenes citados y a sus progenitores sobre qué tipo de gestiones debían llevar a cabo, agregando que no recibió honorarios. Por ese motivo fue sobreseída, no así los dos hombres y sus respectivos hijos, a quienes se les aplicó dos años de prisión en suspenso.

MOTOS 0km
SIN ANTICIPO
TODO EN CUOTAS
Gilera 215 GT Honda
desde $ 250.000
RIVADAVIA 12124
4 cdras. Est. Liniers

Super oferta
Crédito por $ 2.000.000.00 en 8 cuotas de $ 250.000.- una sola cuota adelantada sin ningún gasto adicional.
Crédito a sola firma
tienda VENUS
SUPERTIENDA INTEGRAL
LYNCH 3955 (esq. Av. Saenz 1100)
NO CERRAMOS AL MEDIODIA

A Sacar el Antifaz

CORRIENTES PREPARA CARNAVAL

CORRIENTES, 2 (De nuestro corresponsal).— Durante los días 12 al 21 de febrero, se realizarán en esta ciudad, los tradicionales carnavales correntinos.

Así se acordó durante una reunión a la cual asistieron el gobernador de la provincia, general de brigada Juan Alberto Pita, el intendente comunal, doctor Ricardo Leconte y los representantes de las principales agrupaciones carnavaleras (Ará Berá, Copacabana, Sapucay y Samba Show).

Para dar a conocer a todo el país este nuevo acontecimiento en la capital del carnaval argentino, durante la primera quincena de este mes, se realizará una conferencia de prensa en la Capital Federal.

El adelantamiento de la fecha (once días antes de la fecha fijada en el calendario gregoriano), fue para no entorpecer los acostumbrados viajes que realizan luego de los corsos y shows, los comparseros.

En los próximos días, en la municipalidad correntina, volverán a reunirse las partes interesadas, para considerar todo lo concerniente a subsidios y financiación de esta fiesta que nuevamente convocará el "Rey Momo".

Este año, como los anteriores, el carnaval correntino será un acontecimiento, no sólo provincial sino nacional e incluso internacional, con miles de turistas.

Mundo Insólito

● CASQUITOS LIGEROS

ROMA, (EFE).— Quizás por referirse al "oficio más antiguo", la palabra "prostituta" es la que más sinónimos acumulados tiene de todas cuantas componen los distintos idiomas del mundo, según un estudioso alemán de la materia, Edgar Radtke, que ha conmovido los ambientes lingüísticos romanos con su exhaustiva investigación sobre la materia. En el idioma italiano hay nada menos que 650 términos para describir a la mujer que ejerce la prostitución.

Pero no por ello la plusmarca mundial corresponde a Italia, sino a Francia, cuyo idioma cuenta con 759 palabras alternativas para definir a una descendiente de Mesalina.

El español, en cambio, tal vez por sus influencias místicas y restricciones morales históricas, "solo" tiene 358 maneras de nombrar a las hasta no hace mucho innombrables "izas, rabizas y colipoterras", que dan título a uno de los libros más festivos del jocundo y fecundo académico español Camilo José Cela.

Según Radtke, la mayor parte de los modismos sustitutivos utilizados en todos los idiomas para mentar ese oficio son de uso coloquial y jerga popular, sin reflejo en la lengua hablada por las clases cultas o escrita en la literatura.

● LA GORDURA MATA

NUEVA YORK, (UPI).— Unos cirujanos trabajaron durante tres horas y utilizaron unas poleas para poder extraer cerca de 70 kilos de un hombre cuyo peso de más de 385 kilos estaba poniendo en peligro su vida.

Los médicos dijeron que en cuanto la salud del paciente lo permita, planean otra intervención quirúrgica para extraer otros 55 kilos de grasa del obeso paciente.

Los cirujanos del centro médico Jewish Hillside de Nueva York que extrajeron los 70 kilos de un hombre de 42 años, a quien no identificaron, afirmaron que el paciente ahora pesa unos 315 kilos, y que se está recuperando sin problemas.

No Habrá Dirigentes Extranjeros en Marcha de Fe a San Cayetano

Alfonso Millán, secretario general del Sindicato de Empleados del Vidrio, desmintió rotundamente que esa organización haya propiciado la participación de sindicalistas extranjeros en la peregrinación por la paz, el pan y el trabajo que organiza la CGT para el próximo sábado.

Según la especie, ahora desvirtuada, el Sindicato del Vidrio había invitado a sindicalistas extranjeros a participar de la mencionada marcha, aprovechando la presencia de los mismos en nuestro país.

Millán puntualizó que eso "nunca pudo ser así, ya que los dirigentes internacionales a los que se hace referencia, recién llegarán al país el 11 del corriente" es decir, dos días después de la fecha fijada.

Asimismo explicó que los visitantes vendrán a la Argentina "para realizar un simposio con vistas a la creación de la Federación Internacional Petrolera, Química y del Vidrio del Hemisferio Occidental".

"Dada la fecha de arribo a nuestro país de dichos dirigentes, mal podrían asistir a la peregrinación", reiteró Millán, agregando que "además, los propósitos enunciados ubican a la conferencia, que sí auspicia nuestro sindicato, al margen de las manifestaciones de la vida interna del movimiento sindical argentino".

Consultado sobre la marcha de la organización de las concentraciones previstas para el día 7 del corriente, contestó que las mismas se efectuarían "conforme a las modalidades y posibilidades de cada lugar del país" y que las distintas regionales de la Confederación General del Trabajo, están ultimando los detalles que hacen a su realización.

La movilización dispuesta por la central obrera prevé la marcha de trabajadores y sus familiares hacia los templos con el propósito de orar por "la paz, el pan y el trabajo". En lo que hace a la jurisdicción de la Capital Federal y el Gran Buenos Aires, los obreros se concentrarán en las inmediaciones del estadio de Vélez Sársfield, para marchar luego a la parroquia de San Cayetano, en Liniers.

"El sábado 7 de noviembre —señaló Millán— y en mi carácter de integrante del Consejo Directivo de la CGT, estaré encabezando, junto con Saúl Ubaldini y los demás miembros, la peregrinación que realizarán los trabajadores para orar en la parroquia metropolitana de San Cayetano".

APOYAN PEREGRINACION OBRERA

MAS METALURGICOS DESPEDIDOS EN TANDIL: 170 EN DOS PLANTAS

TANDIL, 2 (De nuestro corresponsal).— 170 obreros metalúrgicos fueron despedidos en esta ciudad, anunció el secretario general de la Unión Obrera Metalúrgica (UOM) Rubén Barrientos. El dirigente gremial expresó que directos de la empresa metalúrgica Buxton cursaron 140 telegramas de despido. "Nosotros habíamos anticipado que la situación era muy grave —dijo Barrientos— pero lo que ha sucedido superó todo cálculo".

Se refirió luego a otros treinta despidos efectuados por la empresa Metalúrgica Tandil producido en los últimos días. En cuanto a los motivos que originaron el cese masivo en la empresa Buxton, aseguró que los directivos de esta empresa resolvieron levantar la línea completa de mecanizado de la planta local y trasladarla a la que posee en la localidad de San Martín, por lo cual el personal afectado a esas tareas ha sido despedido".

Más adelante, Barrientos puntualizó que "esta decisión implica condenar al hambre a 140 familias, ya que en estos momentos es imposible pensar en reubicar a esos trabajadores". Los obreros despedidos recibirán únicamente el cincuenta por ciento de la indemnización que les corresponde. "Con ese porcentaje únicamente, sin posibilidades de trabajo, es imprevisible lo que puede suceder con esta gente", advirtió el secretario general de la filial local de la UOM.

Con el despido de casi dos centenares de trabajadores metalúrgicos, se agrava aún más el panorama laboral en este gremio castigado en los últimos meses con despidos masivos y suspensiones prolongadas.

Adhesión de los Políticos a la CGT

Se siguen produciendo distintas manifestaciones de apoyo a la peregrinación obrera prevista para el sábado próximo para rogar por "la paz, el pan y el trabajo", y cuyos preparativos se están ultimando en reuniones efectuadas por dirigentes de la Confederación General del Trabajo.

Entre las más significativas adhesiones se cuenta la de un grupo de dirigentes políticos, que la expresaron en un documento en el que se critica severamente la actual política económica y laboral.

La nota señala que "nadie desconoce ya el drama de los desocupados y subocupados, cuyo número ronda el millón y medio; nadie desconoce que el salario no sólo perdió más del 40 % de su capacidad adquisitiva, sino que ya no alcanza ni siquiera para atender la salud del trabajador y su familia".

El documento, que lleva la firma de dirigentes de nueve partidos políticos, manifesta también su repudio al decreto 1.717 por el cual se autoriza a las empresas a modificar las convenciones colectivas cuando consideren que existen "situaciones de privilegio".

En tal sentido, los políticos señalan que "recogemos y apoyamos el legítimo reclamo de los trabajadores para lograr: la paz interna, terminando con el ataque sistemático a sus condiciones de trabajo y conquistas sociales, el plan, eliminando la existencia de un salario insuficiente y el trabajo, revirtiendo la política de destrucción del aparato productivo".

Los dirigentes partidarios abogan además por "un aumento general de sueldos y salarios, que actualice la capacidad adquisitiva de los trabajadores" como asimismo "la defensa de la industria nacional en contra de los objetivos del plan económico, que llevó al país en su conjunto a su actual estado de postración".

Firman la declaración Andrés Framini, Francisco Grillo, Salvador Timpanaro, Néstor Urresti y Mario González (justicialistas); Raúl Rabanaque Caballero, José Valles, Juan Villalba, Juan Crivaro y Juan Tacchini (intransigentes); Guillermo Frugoni Rey, Angel Bruno y Ricardo Hernández Galera (democristianos); Santos Russomano y Daniel Bilbao (socialistas populares); José Cosentino y Luis Bergonzelli (socialistas confederados); María Solozábal y Héctor Borawski (socialistas unificados); Carlos Miguens y Carlos Von Ifiimger (conservadores populares); Domingo Condolucci (Línea Popular) y Juan Cominguez, Antonio Martinovich y Enrique Salvi (comunistas).

Por su parte, la regional Morón de la CGT manifestó su adhesión a la peregrinación

El documento cegetista convocó a los trabajadores de Morón a que "junto a nuestras familias, unidas y solidarias, nos reunamos ese día para rogar por una justicia social con pleno empleo y en paz, como ya la tuvimos y nos quitaran", para lo cual los peregrinos deberán concentrarse en la iglesia de San Cayetano, en Liniers.

DENUNCIA POR INSALUBRIDAD

Las condiciones de insalubridad en la que desarrollan sus tareas los trabajadores de la Junta Nacional de Granos, han sido denunciadas por la Unión de Recibidores de Granos, URGA.

Una delegación de trabajadores afiliados a esa entidad sindical, formuló la denuncia ante la Dirección Nacional de Higiene y Seguridad en el Trabajo en la que puntualizó el incumplimiento de la JNG en lo que respecta a la declaración de insalubridad en sus tareas, pese a lo dispuesto en la resolución 153. "Son innumerables los casos de desmayos y afecciones pulmonares que sufren los trabajadores" afirmaron los denunciantes y agregaron que las horas de trabajo superan a las que corresponden.

Mecánicos se Ponen Firmes: No Modificar los Convenios

Un plenario de delegados, activistas y trabajadores mecánicos de la Capital Federal se pronunció en contra del decreto 1717, y de la autorización contenida en él para que las patronales modifiquen las convenciones de trabajo.

"Repudiamos cualquier posibilidad de modificar nuestros convenios, advirtiendo firmemente que debe usarse con mucha prudencia el poder que detentan los gobernantes, porque los trabajadores estamos siendo atacados en demasía, y ello puede desencadenar otras actitudes en los hombres de paz y de trabajo", expresa el documento aprobado por el plenario.

● NO HAY PRIVILEGIOS

En la reunión, los trabajadores mecánicos resolvieron también "continuar permanentemente la lucha emprendida en defensa y resguardo de nuestras familias y fuentes de trabajo" y destacaron que "no aceptaremos ni permitiremos que se hable de privilegios, porque en este bendito país los únicos que han sufrido en carne propia las consecuencias de este proceso, son los trabajadores, y los únicos privilegiados son justamente los que hablan de los supuestos e inexistentes privilegios de los obreros".

● GRAVE CRISIS

Con relación a la situación interna del movimiento obrero, el plenario mencionó en el documento aprobado "los vergonzosos intentos divisionistas de algunos aprovechados de turno que, premeditadamente, buscan lograr sus negativos objetivos de la mano de los causantes de esta grave crisis".

Puntualizaron, finalmente, que "por ello es que nos reunimos a efectos de estrechar filas solidariamente alrededor de nuestro SMATA y sus verdaderos dirigentes, que desde 1976 nunca han bajado los brazos, aun a costa de la seguridad personal, en defensa de nuestra organización".

DESOCUPADOS Y SIN UN PESO

Cuarenta y tres obreros de la empresa textil "San Pedro", ubicada en el barrio de Mataderos de esta Capital, se encontraron con la desagradable sorpresa de que la fábrica había cerrado sus puertas, sus directivos se habían ausentado y nadie podía darles noticias sobre el pago de las quincenas que se les adeudan.

Los obreros denunciaron ante el Ministerio de Trabajo que se vieron impedidos de ingresar a su trabajo debido a que la firma cerró sus puertas y prohibió la entrada del personal. La firma adeuda dos quincenas y la primera cuota del aguinaldo de este año a sus 43 operarios, y el viernes último abonó 10 millones de pesos viejos a cada uno, a cuenta

● PLENARIO

MENDOZA, 2 (De nuestro corresponsal).— La regional de la CGT se reunirá hoy en plenario de secretarios generales, en un lugar y a una hora que no han sido especificados. En la oportunidad se considerarán temas de importancia, entre los que se destaca el acto de efectuarse el sábado para orar por "la paz, el pan y el trabajo", coincidentemente con la CGT nacional.

ESPAÑOLES DE MORON
DESCUENTOS ESPECIALES
T.V. COLOR - HELADERAS - ART. DEL HOGAR
MORON CABILDO 56 Entre Univ. y Estación
mundo altons
CASTELAR TIMBUES 869 Entre Arias y Estación

MADRES SOLTERAS QUIEREN TRABAJAR

POSADAS, 2 (De nuestro corresponsal).— Un numeroso grupo de mujeres, todas ellas única fuente de sustento de sus hogares, ha sido impedido de trabajar en su oficio de "chiperas". Todas ellas se dirigieron por nota al gobernador de la provincia, general de brigada (RE) Juan Manuel Bayón en la que expresan: "Las que suscriben, chiperas de profesión, respetuosamente se dirigen a SE para solicitarle se sirva contemplar la posibilidad de autorizar a las suscriptas a vender el producto de su fabricación (chipas de almidón) por las calles céntricas y negocios de esta ciudad".

"Las "chiperas" venden una mercancía autóctona que consiste en tortas de almidón de mandioca, las que portan en cestas de paja sobre sus cabezas. Esta mercadería es sumamente apreciada por lugareños y turistas.

Una ordenanza municipal les prohibió vender "las chipas" en el radio céntrico aduciendo "razones de salubridad". En la nota al gobernador, las firmantes manifiestan que "esta actividad se encuentra autorizada, para la cual cuentan con todos los requisitos

Más adelante puntualizan que todas ellas están a cargo de su hogar y afirman que "esta obligación nos deja prácticamente sin ganancia y por lo tanto sin el sustento diario para nuestro hogar al que atendemos solas, y con varios hijos en edad escolar". "Solo pedimos trabajar —piden— para llevar el pan a nuestros hijos, para evitar que recorran las confiterías y demás lugares pidiendo limosna". El clamor de las chiperas fue desoído anteriormente por el intendente municipal de esta ciudad, a quien también se dirigieron por nota hace tres meses. La mayoría de ellas viven en el barrio San Cayetano y las ventas fuera del radio céntrico son escasas.

LA MUNICIPALIDAD DE TIGRE INFORMA A LOS VECINOS

Que para todo reclamo referente a la provisión de AGUA CORRIENTE

deben dirigirse a OBRAS SANITARIAS DE LA NACION
Montes de Oca y Cnel. Morales - Tigre

UNICA RESPONSABLE DEL SERVICIO Y DE LAS CARENCIAS DEL MISMO

PROVINCIA DE BUENOS AIRES
Municipalidad de Tigre

ARGENTINA LIBRARA ALLI UNA BATALLA PARA LA SUBSISTENCIA

RECUPERAR LAS MALVINAS

Enérgico Reclamo del Títular de la Liga Naval

MAR DEL PLATA, 2 (De nuestro corresponsal). — En un acto realizado en la ciudad de Necochea, en el marco de la celebración de la Semana del Mar, el presidente de la Liga Naval Argentina, contralmirante (R) Agustín Ledesma, reclamó una rápida definición al problema de las islas Malvinas "para recuperar nuestro patrimonio perdido transitoriamente".

"El Atlántico Sur, que baña nuestras costas, está comenzando a ser el teatro donde, en el transcurso de los próximos decenios, las naciones marítimas desarrollarán su potencial para asegurar su supervivencia", manifestó Ledesma, añadiendo que nuestro país "tiene allí en su propia geografía, por su historia marítima —en alguna forma desconocida— una proyección futura de sus intereses políticos, estratégicos y económicos".

Tras sostener que es en el Atlántico Sur donde la Argentina deberá librar una de las batallas para su subsistencia, afirmó que "por esas razones deberíamos dar una rápida definición al problema de las islas Malvinas para recuperar nuestro patrimonio perdido transitoriamente".

● **PUNTO FINAL AL BEAGLE**

El contralmirante Ledesma abordó en su disertación el tema del Beagle, manifestando que era necesario poner "punto final al más que centenario pleito del Beagle", a través de gestiones que "deberían tomarse el tiempo necesario".

El orador sostuvo que las bases de esas gestiones deberían partir "del principio ya aceptado por todo nuestro pueblo de que el Pacífico es para Chile y el Atlántico para la Argentina", adviertiendo que el mismo debe ser asumido "sin sutiles interpretaciones que pudieran dejar un semillero de conflictos para las generaciones futuras.

A su turno, el intendente de Necochea, Alberto Vicente Percario, puntualizó en su discurso que era lamentable que en pleno siglo XX un gran porcentaje de argentinos no tuvieran plena conciencia de la vital importancia que tiene el mar

En tal sentido manifestó que "las instituciones que conforman el frente de defensa de los intereses que derivan del mar, han de tener la redoblada responsabilidad de luchar por esta preservación que será reaseguro de nuestro futuro".

El acto contó con la presencia del comandante de Operaciones Navales, vicealmirante Juan José Lombardo, en representación del Comandante en Jefe de la Armada y del subsecretario de Intereses Marítimos.

TEMA BEAGLE EN LA OEA

Para el Organismo no es Prioritario

El representante diplomático de Chile ante la Organización de los Estados Americanos OEA, doctor Mario Calderón, dijo anoche en Ezeiza que espera con "mucho optimismo" una pronta solución en el conflicto limítrofe austral, a la vez que señaló que el tema no es prioritario para ese foro internacional, dado el carácter bilateral del diferendo.

El embajador trasandino, quien se encuentra de visita en el país, indicó a poco de su arribo que su viaje está relacionado "con motivo de la próxima reunión de la Asamblea General de la OEA —afirmó— en la isla Santa Lucía. Queremos ver la posibilidad de concertar un plan de acción común en aquellas medidas en que tenemos planteamientos semejantes con la Argentina".

Al requerírsele como se ve en el seno del mencionado organismo internacional el diferendo austral el embajador Calderón dijo que "la verdad es que en la OEA el tema no ha llegado a tener una trascendencia muy grande por lo que yo he visto; se considera que es un problema de carácter bilateral que afecta a ambos países y que está en vías de solución a través de una mediación, por lo tanto la OEA no interviene en esto".

"OREMOS POR LA PAZ"

Saludo del Papa Para Argentina y Chile

SANTIAGO, Chile, 2 (AP).— El Papa Juan Pablo II declinó pronunciarse sobre un posible viaje a Chile, país que, junto con la Argentina, es asistido por el Pontífice en sus negociaciones limítrofes, dice hoy el diario "La Tercera".

El periodista Beltrán Alfaro, enviado especial del diario, narra desde Roma un encuentro con el Papa en la plaza de San Pedro luego de una audiencia general.

"Su Santidad, los chilenos desean saber cuándo viajará usted en misión apostólica a Chile", le preguntó Alfaro.

"Veremos... veremos...", respondió.

El diario señala: "Un nuevo 'veremos', y acercándose al periodista posó su mano derecha sobre la cabeza de éste y le aclaró: 'Por ahora, a los chilenos, por intermedio de su diario, les mando mis saludos y mi bendición'".

El encuentro, dice el diario, tuvo lugar en la audiencia papal del 21 de octubre, en la que habló en español al percatarse de que un grupo de argentinos se identificó con vivas al Papa y a la Argentina.

"Agradezco esta demostración de amor fraterno y oren mucho para que todos vivamos en paz, para que sepamos vivir en paz.

NO ESTACIONAR EN JUNIN

A partir de mañana quedará prohibido el estacionamiento en la calle Junín entre Vicente López y Juncal, durante las 24 horas. Asimismo, quedará prohibido el estacionamiento general de vehículos de 7 a 21 horas en los siguientes tramos: Junín entre Juncal y avenida Santa Fe y Juncal entre Azcuénaga y Ayacucho.

La disposición municipal tiene por finalidad aprovechar al máximo el uso de las calzadas para circulación, evitando entorpecimientos en el tránsito.

Por otra disposición, la Nº 473 de la Dirección de Tránsito y Obras Viales, se prohíbe con carácter provisorio el estacionamiento general de vehículos durante las 24 horas, en Yatay, en el tramo comprendido entre Lezica y Querandíes. En sus fundamentos, la medida señala que "el estado de avance actual de las obras de construcción del túnel bajo las vías del Ferrocarril Sarmiento en la calle Yatay hace auspiciable la prohibición del estacionamiento, con el objeto de facilitar un mejor encauzamiento de los vehículos".

TECNICA ARGENTINA: LA IMPOTENCIA SEXUAL SE SUPERA CON UN "BY PASS"

MAR DEL PLATA, 2 (De nuestro corresponsal). — El 60 % de los casos de impotencia sexual responden a problemas orgánicos de índole vascular. Esta conclusión forma parte del resultado logrado en los estudios llevados a cabo recientemente en esta ciudad, durante el simposio internacional de impotencia sexual.

Un equipo de médicos argentinos concitó el interés y mereció los elogios por parte de los especialistas extranjeros, cuando tras definir que "la impotencia sexual no tiene por origen los problemas psicológicos, sino causas orgánicas que se curan con una sencilla operación quirúrgica", dieron a conocer sus logros en la materia, a través de la cirugía reparadora.

Los directores de dicho cuerpo médico, doctores Enrique Crespo y Enrique Soltanix, reseñaron su procedimiento manifestando que su técnica descarta la utilización de prótesis y se reduce a un "by pass". Es decir, a establecer un puente vascular mediante la unión de vasos. El "by pass" agregaron, sirve para evitar que un órgano deje de funcionar al estar obstruido algún vaso que lo irriga.

Al dar detalles de la operación en sí, sostuvieron que consiste en hacer un puente entre el vaso obstruido y otro sano, para que la sangre prosiga su viaje.

● **ELOGIOS**

Esta técnica fue también elogiada por el profesor Ismet Karakan, norteamericano, de la escuela de medicina de la universidad Baylor, de Texas, EE.UU., que asistió al simposio. Reveló asimismo que tras 18 años de estudio habían llegando a la conclusión de que existe una significativa relación entre la impotencia y la arterioesclerosis: el primer síntoma de esta última, dijo, puede ser la impotencia.

CREAN NUEVOS JUZGADOS

LA PLATA, 2 (De nuestro corresponsal).— El poder Ejecutivo bonaerense dispuso la creación de tres juzgados de primera instancia en lo Civil y Comercial para el departamento judicial Azul. Estas modificaciones fueron introducidas a través de la ley 19752 que modifica la orgánica del Poder Judicial 5827.

Los cambios consisten asimismo, en la creación de un tribunal de Menores en el Departamento La Plata; cinco juzgados de primera instancia en lo Civil y Comercial; Departamento Judicial Mercedes; dos juzgados de primera instancia en lo Pênal; un tribunal de Menores; una fiscalía de Primera Instancia; una defensoría de Pobres y Ausentes y una asesoría de Incapaces en el Departamento Judicial Morón.

● **JURARON**

LA PLATA, 2 (De nuestro corresponsal).— Con la presidencia del titular de la Suprema Corte de Justicia bonaerense juraron los doctores Luis A.Milesi; Federico A.Giuliani y Oscar A.González.

CRITICA SITUACION DE PASIVOS CATAMARQUEÑOS

CATAMARCA, 2 (De nuestro corresponsal).— El gobernador de la provincia, Arnoldo Aníbal Castillo mantuvo reuniones con representantes del sector pasivo de la provincia, a fin de analizar la crítica situación por la que atraviesan. Estos le solicitaron "una pronta solución a sus reclamos que provienen de época anterior a su gestión de gobierno pero que ahora se ven agravados". Destacaron que la actual crisis afecta a jubilados y pensionados de la provincia que en la mayoría de los casos "no alcanzan a percibir el 40% de lo que perciben los agentes en actividad".

Por otra parte, los sectores de la clase pasiva se vieron acicateados por un reciente fallo de la justicia local que declaró inconstitucional las leyes previsionales sancionadas con posterioridad al 1º de enero de 1977, y que actualmente se encuentran a Resolución de la Corte Suprema de Justicia de la Nación.

● **BONAERENSE**

LA PLATA, 2 (De nuestro corresponsal).— Jubilados y pensionados del sector oficial bonaerense cobrarán desde hoy los haberes correspondientes al mes de setiembre con el 15% de aumento. El pago de hoy se iniciará para los beneficiarios de magisterio, mientras que mañana podrán hacer lo propio los de Seguridad Pública (Policía y Servicio Penitenciario) y municipales. Miércoles y jueves cobrarán los jubilados de administración general y el viernes, pensionados de ese sector.

A partir del lunes próximo, se pagará a todos los beneficiarios que no hayan cobrado en los días mencionados.

En lo que respecta al sector activo de la administración bonaerense, cobrará sus sueldos a partir de hoy. Cabe recordar, que en estos casos, el aumento del 15% que rige a partir de setiembre, pasó automáticamente al Instituto de Previsión Social. Hoy se abonarán los haberes a Gobernación, Ministerio de Gobierno, Poder Judicial, Policía y Servicio Penitenciario. Mañana, cobrarán los agentes de Obras Públicas y del Tribunal de Cuentas.

JUBILADOS MUNICIPALES COBRAN CON EL AUMENTO

Los jubilados y pensionados municipales al cobrar sus haberes percibirán también los aumentos otorgados del 10% correspondiente a setiembre y del 5% a octubre. Los pagos se inician en la fecha y hasta el lunes próximo, estableciéndose una prórroga de cinco días hábiles para el cobro.

En su informe, el Instituto Municipal de Previsión Social consignó que serán liquidados los nuevos montos por concepto de prestación adicional por hijo (62.500 pesos) y familia numerosa (100.000 pesos).

Se resalta que los pagos se realizarán de 10 a 16 horas en el Banco de la Ciudad, casa central y sucursales, de acuerdo al orden numérico que se dará a conocer en su momento.

● **VENCE IMPUESTO**

En la fecha, vence el plazo para el pago de la tercera cuota de las contribuciones de Alumbrado, Barrido y Limpieza; Territorial y Aceras para las partidas que van del Nº 000.0001 al 800.000.

El 11 de este mes ocurrirá el vencimiento para las que van del 800.001 al 300.000 y el 18 para las numeradas del 1.300.001 en adelante.

BANCO CENTRAL DE LA REPUBLICA ARGENTINA
Informa
Que a partir del 31/10/81 sus teléfonos Nros.:
40-0181 pasará a ser 393-0021
40-0161 pasará a ser 393-1042
40-0171 pasará a ser 394-0073
49-5431 pasará a ser 394-7031
49-5426 pasará a ser 394-7626
49-5411 pasará a ser 394-8441
49-8421 pasará a ser 394-9021
49-8431 pasará a ser 394-9031

PREFABRICADAS INDIO SU SOLUCION
CON LA CALIDAD DE SIEMPRE CONSTRUYE SU CASA
con cielo raso CONTADO $ 4.800.000 ó Sin anticipo. sin cuotas extras. sin indexar.
3×2 2×4 3×3
SAN MIGUEL: Andén Galería Estación.
VIRREYES: Panamericana y Avellaneda (Al lado Y.P.F.)

AMPARO POR DETENIDO: QUIERE LEER DIARIOS

En el juzgado federal del doctor Norberto Angel Giletta se interpuso una acción de amparo en favor del detenido a disposición del PEN, José La Rizza, quien se encuentra privado de la libertad en la cárcel de Caseros piso 15°, sector B, celda 03 desde hace más de 3 años, y a quien no se le permite la lectura indiscriminada de periódicos.

En la presentación se señala que La Rizza no es un condenado sino un arrestado y que las autoridades penitenciarias solo le permiten al sector donde se encuentra, comprar y leer los diarios "La Nación" y "La Razón", y algunos libros, cinco como máximo, pero luego de que las publicaciones pasan por la censura del penal.

El escrito señala que no se le permite la lectura de otros periódicos situación ante la cual La Rizza protestó, no obstante lo cual no se le permitió comprar otro diario como "Clarín".

También se informó al juez que los periódicos se compran con dinero de los detenidos, muchos de los cuales deben abonarse por mes, pero se señaló que por la censura la mayoría de los diarios se entregan recortados, casi totalmente destruidos o solo la sección deporte, violándose al arrestado el derecho de estar informado, y de saber qué pasa en el mundo y en su país.

De este modo se solicitó al juez Giletta que haga cesar estas restricciones a derechos constitucionales que tiene La Rizza.

● HABEAS CORPUS

Un hábeas corpus por la desaparición de Carlos Isabelino Ladereche Parcelo, uruguayo, de 30 años, domiciliado en Avenida de Mayo 1122, de esta Capital fue presentado en el juzgado federal del doctor Norberto Angel Giletta.

Se señaló que Ladereche Parcelo falta de su domicilio desde el 21 de octubre pasado, y la presentante, Rossana Oliva señaló que tiene razones para pensar que ha sido privado de la libertad.

Se señala en el escrito que el desaparecido trabajaba como obrero, y que hace un mes fue despedido de la fábrica textil donde "defendía sus derechos y trataba de mejorar su situación salarial".

En consecuencia, en el hábeas corpus se requirió librar oficio a la jefatura de policía, Comando en Jefe de las tres armas y otros organismos de seguridad para establecer si Ladereche Parcelo está detenido por autoridad competente.

ANCIANA RELIGIOSA FUE VEJADA Y ESTRANGULADA

AMARILLO, EE.UU., 2 (AFP).— Una religiosa de 76 años de edad fue violada y estrangulada en un convento de esta ciudad del estado de Texas, informó la policía.

El cuerpo de sor Tadea Benz, oriunda de Suiza, fue descubierto el sábado último en su celda del convento católico de St.Francis. Las demás religiosas pensaron en un principio que se trataba de una muerte natural.

La autopsia practicada reveló que sor Tadea había sido violada, golpeada y estrangulada.

Un caso análogo ocurrió ya el 10 de octubre pasado: dos individuos habían penetrado en un convento de hermanas de la caridad en Nueva York, dando muerte a una religiosa, luego de violarla y golpearla.

MURIO AL NACER, NIÑA CON DOS CABEZAS

HUELVA, España, 2 (AFP).— Una mujer dio a luz una niña con dos cabezas y otras deformaciones físicas, en el hospital de la seguridad social de Huelva.

La niña nació viva con dos cabezas simétricas completamente formadas y con una especie de antebrazo con dos manos en la espalda. La criatura falleció a los pocos minutos del parto.

La madre, cuyo nombre no fue facilitado por deseo de la misma, era primeriza y necesitó de la cesárea para el alumbramiento.

DEBE CUMPLIRSE PAGO DE VIVIENDA

El juez en lo Contenciosoadministrativo Federal doctor Juan Ramón de Estrada no hizo lugar a la "medida de no innovar" solicitada por Hugo Alberto Alonso y Oscar Luciano Argento, adjudicatarios de viviendas del Banco Hipotecario Nacional, a fin de que no se los compulse al pago de una indexación en la cuota del 53,03%.

Los recurrentes están pagando una vivienda en el barrio Juan XXIII y al modificarse la cuota con un aumento del 53,03 por aplicación del índice del peón industrial solicitaron a la justicia que disponga la suspensión de las acciones de desalojo o remate de la vivienda y además convalide la no obligatoriedad en el pago de la cuota.

El juez Estrada señaló que no podía acceder a lo solicitado por los recurrentes porque la cuestión de fondo, es decir la indexación, no ha sido cuestionada, sino los índices o valores.

El magistrado dijo que el Banco Hipotecario Nacional tiene el derecho de indexar las cuotas y lo que está en discusión es el "quantum".

"Tampoco es posible acceder a las pretensiones de que el banco no ejercite las acciones por incumplimiento de pago, como serían el desalojo o cobro compulsivo de las cuotas atrasadas", dijo.

De este modo el juez destacó que debe cumplirse con el pago y posteriormente determinarse la justicia de la obligación.

Causaron Desórdenes en Cancha de Fútbol: 30 Días de Cárcel

Con 30 días de arresto irredimible por pago de multa, fueron sancionados tres espectadores, acusados de provocar desórdenes en dos encuentros de fútbol, jugados el sábado.

Precisamente ese día, durante el cotejo que por el campeonato de primera división "C" jugaron Berazategui y Lanús, en cancha de Quilmes, fue detenido Félix Yedro, argentino, de 24 años.

En la misma fecha, pero en cancha de Chacarita Juniors, en donde se llevó a cabo el encuentro entre el local y Deportivo Riestra, también por el torneo de la "C", fueron detenidos Juan Francisco Berbel, de 25 años y Pedro Eduardo Concha, de la misma edad, por provocar desórdenes.

A los mencionados, según se informó este mediodía, el Juez de Faltas les aplicó 30 días de arresto no redimible por pago de multa, en virtud de lo dispuesto en el artículo 93, inciso "B", de la Ley 8031.

Cabe indicar que estos casos de comportamiento incorrecto en un estadio de fútbol, se vienen produciendo con relativa frecuencia y a pesar de las sanciones que se le aplican a los infractores de la Ley 8031 parece que aún quedan inadaptados que confunden un estadio de fútbol con un campo de batalla.

Casinos: Sumarían Propinas al Aguinaldo Para los Empleados

MAR DEL PLATA, 2 (De nuestro corresponsal).— Fuentes allegadas a la Asociación de Empleados de Casinos de Mar del Plata destacaron su confianza en que en el próximo aguinaldo, la Lotería de Beneficencia Nacional y Casinos le reconozca a su personal el porcentaje correspondiente a la Caja de Empleados, lo que haría ascender considerablemente ese beneficio social.

Los empleados de Casinos mantienen un juicio contra el Estado Nacional, demandando el pago proporcional de las propinas que reciben en las salas de juego sobre sus sueldos y aguinaldos.

Al parecer, ahora, el ministro de Acción Social, vicealmirante Alberto Lacoste, habría logrado que los abogados de la Asociación de Empleados de Casinos, que representan a los litigantes, llegasen a un acuerdo con ese Ministerio para la normalización de la Caja de Empleados.

Este convenio consistiría en la renuncia a toda demanda judicial y, consecuentemente, a la no petición de reivindicaciones.

Durante el mes de setiembre, en concepto de propina, se recaudaron en el Casino Central de Mar del Plata 600 mil millones de pesos viejos.

GALTIERI PARTICIPA EN WASHINGTON DE CONFERENCIA DE EJERCITOS AMERICANOS

WASHINGTON, 2 (Saporiti).— El comandante en Jefe del Ejército argentino, general Leopoldo Fortunato Galtieri, participará hoy en las reuniones previas de la Conferencia de Ejércitos Americanos y asistirá a un almuerzo en la sede de la embajada argentina en esta capital, donde se entrevistará con el general Edward Meyer y con el asesor estadounidense de Seguridad Nacional, Richard Allen.

● ESTADIA

Por otra parte, se informó que prolongará su estadía en Washington para reunirse con el general retirado Vernon Walters, asesor norteamericano sobre asuntos latinoamericanos. Galtieri, quien permanecerá por espacio de 8 días en los Estados Unidos, tiene prevista una amplia agenda que incluye reuniones con sus colegas norteamericanos, una visita al Consejo de Seguridad Nacional y una recorrida por la Academia Militar de Westpoint.

El militar argentino y su comitiva llegaron a la base Andrews de la fuerza aérea norteamericana, a bordo de un avión de la Fuerza Aérea Argentina; allí fue recibido por el embajador argentino, Esteban Takcs, el agregado militar en los Estados Unidos, general Miguel Mallea Gil y por otros altos diplomáticos civiles y militares.

Tras su llegada el comandante del Ejército argentino se dirigió al hotel "Watergate" donde se alojará durante su estadía. Ayer dedicó el día a reuniones de tipo privado, no teniendo prevista actividad oficial alguna.

● SEGUNDO VIAJE

Es éste el segundo viaje de Galtieri a los Estados Unidos desde que asumió la comandancia del Ejército de su país. Hace un par de meses, en otra demostración de la notoria mejoría en las relaciones entre Buenos Aires y la Casa Blanca, realizó una gira de 10 días por varias instalaciones militares norteamericanas.

MOTO SAN JUSTO
Kawasaki 110 G.T.O.
Gilera 215 G.T.
Totalmente en cuotas
desde $ 250.000
ALMAFUERTE 3228
San Justo
(a 1 cuadra de la Plaza)

OBRA SOCIAL DE
COLOCADORES DE AZULEJOS
MOSAICOS GRANITEROS
LUSTRADORES Y PORCELANEROS
SEÑOR EMPLEADOR DE LA INDUSTRIA DE LA CONSTRUCCION RECUERDE: Los aportes y contribuciones que genera la colocación de revestimientos en obra por aplicación de la convención colectiva 200/75 regulados por ley de Obras Sociales 22.269 y la retención por cuota sindical correspondiente deben ser depositados a la orden de la Obra Social y Sindicato en las cuentas habilitadas a tal efecto **antes del día 15 de cada mes.**
Solicite las correspondientes boletas de depósito en Colombres 1419 Capital y en la Delegación Lanús, Av. Hipólito Yrigoyen 5099.
ABONE EN TERMINO EVITE RECARGOS. NUESTROS INSPECTORES VERIFICARAN EL PAGO EN FORMA Y TERMINO
ASESORESE LLAMANDO
922-2631/3801 ó al 241-2233
DOMINGO BRUNO, Tesorero — JORGE A. BISON, Secretario Gral.

VENGA Y GANE... SIN INDEXAR !!
60 CUOTAS FIJAS DDE: $150.000 POR MES
viviendas económicas
APACHE
..elija SEGURIDAD
ENTREGA INMEDIATA
Mod A-9 Ctdo $ 3.800.000 antic. $ 990.000 y 60 ctas P.F. $ 9.000.000 TEA 81,30 %
EXPOSICION Y VENTAS
ONCE — Pueyrredon 589 P.2 Capital
SAN JUSTO — Peru 2515 esq. Arieta 1.P (a 100 mts de la Plaza)
LINIERS — Cuzco 40 Gal. Cosmos Loc 34 Fte. Estacion
SAN MIGUEL — Av. Mitre 1420 P.1 (Fte Estación)
MORON — Sarmiento 849 P.1 Fte Estac. (L. Norte)
LOMAS DE ZAMORA — Carlos Pellegrini 40 1.P (a 50 mts Estación)
LOMA HERMOSA — Ruta 8 Km 22.150 Y Churruca
FLORENCIO VARELA — Monteagudo 146 1er Piso
ATENCION AL PUBLICO LUNES A SABADOS DE 9 a 20 Hs.

La Iglesia Recibe a Políticos

ESTATUTO PARA LOS PARTIDOS

Las pautas para la preparación del estatuto de los partidos políticos comenzarán esta semana a ser distribuidas entre las conducciones de las agrupaciones que han concurrido al diálogo con el ministro del Interior, a fin de su consideración y posterior remisión de las opiniones a las autoridades nacionales.

Las pautas han sido elaboradas por la comisión política de las Fuerzas Armadas que integran los tres subsecretarios de esas instituciones que, para llevar adelante su tarea, mantuvieron contacto con el ministerio del Interior.

Hubo también consultas con especialistas, y se manejó legislación comparada.

Esto era conocido desde largo tiempo atrás. La comisión política se tomó un largo período para realizar su trabajo, del que, en más de una oportunidad, trascendieron algunos detalles.

Pero los principales partidos del país, los que están en la Multipartidaria, tienen planteado ya, y al gobierno como principal destinatario, que lo que debería hacerse es restablecer la aplicación del Estatuto de 1964, sancionado por el Congreso, modificado en parte, años después.

Podría Surgir un Pronunciamiento Conjunto Sobre la Situación

La Comisión Justicia y Paz de la Conferencia Episcopal Argentina recibirá, a partir de las últimas horas de esta tarde, a los integrantes de la Comisión de Asuntos Políticos-Institucionales designada por la Junta Política Multipartidaria. La reunión se realizará en la "Casa del Clero", Rodríguez Peña 846.

Como se sabe, la comisión multipartidaria está integrada por Torcuato Fino, Herminio Iglesias, Rubén Sárboli (justicialistas), Eduardo Angeloz, Carlos H. Perette, Raúl Alfonsín (radicales, este último se encuentra en el exterior), Américo García, Marcos Merchenski, Carlos Zaffore (desarrollistas), Juan Carlos Manes, Rafael Marino, Marcelo Arabolaza (intransigentes), Salvador Busacca, Augusto Conte y Arturo Ponzatti (demócratas cristianos).

Los visitantes serán recibidos por el presidente de la Comisión Episcopal, doctor Franklin Obarrios y por monseñor Domingo Castagna, del Equipo de Pastoral Social de la Iglesia Católica. Pese a que no se preparó un temario especial se descuenta un amplio análisis de la situación política institucional y no se descarta la posibilidad de un pronunciamiento conjunto sobre las bondades de una sociedad democráticamente organizada para vivir con libertad, en paz y prosperidad.

● ASUNTOS ECONOMICOS

También tendrá actividad esta tarde la Comisión de Asuntos Económicos, que integran **Bernardo Hipólito Montenegro** (justicialista), Antonio Tróccoli (radical), Carlos Zaffore (desarrollista), Miguel Monserrat (intransigente) y Martín Dip (demócrata cristiano), junto con una veintena de asesores de primer nivel.

En la sede del Movimiento de Integración y Desarrollo (MID), Ayacucho 49, recibirá a representantes de los partidos que han adherido a la posición convocante, pero que no integran por razones de trabajo y organización la multipartidaria. Son los partidos Movimiento Línea Popular (secretaría Acuña Anzorena), Comunista, Socialista Unificado, Socialista Popular (secretaría Estévez Boero), Socialista Popular (secretaría García Costa), Confederación Socialista Argentina, Frente Izquierda Nacional, Corriente Nacional.

● ASUNTOS INTERNACIONALES

Iniciará esta tarde su labor la Comisión de Asuntos Internacionales, para la que fueron designados Néstor Carrasco (justicialista), Ricardo Colombo (radical), Marcos Merchenski (desarrollista), Fayis Sago (intransigente) y Hugo Conza (demócrata cristiano). El encuentro se realizará en la sede de la Unión Cívica Radical, Alsina 1786.

"MOVIMIENTO DE APOYO AL PROCESO, SERIA UN CASTILLO SOBRE LA ARENA"

LA PLATA, 2 (De nuestro corresponsal).— El ministro de Gobierno de la provincia de Buenos Aires, Guillermo Fernández Gill, afirmó que **"todas las expresiones políticas del país deben tener la seguridad de que si mañana surge un movimiento de apoyo al Proceso, va a surgir de abajo hacia arriba y nunca de arriba hacia abajo".**

En declaraciones a una radio local manifestó que **"si (el movimiento) surgiera por decreto, sería recurrir a un lugar común y se estaría construyendo un castillo sobre la arena; sería repetir el mismo error que en su momento cometió el general Lanusse con el partido liderado por Ezequiel Martínez: se quiso hace una cosa desde arriba y los resultados fueron muy claros".**

Agregó que **"se quiso hacer ese movimiento para crearle obstáculos a la Alianza Popular Federalista, pero los resultados están a la vista, porque el caudal de votos que obtuvo ese partido no pasó del 2,5 por ciento.**

Precisó el funcionario que en 1977 ó 1978 entregó un trabajo en las tres secretarías de las Fuerzas Armadas, en donde hablaba de la necesidad de que en la Argentina surgiera un nuevo movimiento político, que de ninguna manera debería tener como objetivo la destrucción de alguna de las fuerzas políticas tradicionales sino que tenía que crearse por encima de ellas o al costado, movimiento que debía servir de apoyo al proceso".

Aclaró que "ese movimiento de opinión no debería ser calificado de centro-derecha, sino que deben contener un profundo contenido social, estar acorde con los tiempos que vivimos".

Durante la entrevista, se le señaló al ministro de Gobierno que "se está demorando intencionalmente la concreción del Estatuto de los Partidos Políticos, a fin de dar tiempo a la recomposición de fuerzas más cercanas al pensamiento gubernamental".

Respondió al respecto que "se han dado seguridades de que el Estatuto va a quedar sancionado para julio de 1982; quiere decir que hay un compromiso contraído públicamente, que estoy seguro se va a cumplir, como también se ha venido cumpliendo, en forma matemática, con todos los anuncios en materia de cronogramas".

Finalmente sostuvo al referirse al Diálogo Político instrumentado por el gobierno nacional que "servirá para encontrar soluciones y caminos de convivencia política para el país. Esto es un hecho que permite a los distintos sectores exponer sus posturas de lo que se quiere hacer o de lo que se necesita para la Nación".

Para su mayor comodidad ahora también publique

SU AVISO CLASIFICADO GRATIS

EN PLENO CENTRO

COMPRE - VENDA - ALQUILE - PERMUTE
OFREZCA O BUSQUE TRABAJO

Enteramente Gratis

EN crónica Vespertina

EXCLUSIVAMENTE PARA PARTICULARES

Concurra con sus documentos de identidad

GARAY 140 de 9 a 19 hs.

LAVALLE 742 Loc. 4 de 9 a 22 hs.

OTRO APORTE DE crónica PARA EL PUEBLO

Pugliese Cree que se Puede Producir Estallido Social

MAR DEL PLATA, 2 (De nuestro corresponsal).— El ex ministro de Economía y dirigente radical Juan Carlos Pugliese consideró aquí que actualmente "están dadas las condiciones para que se produzca un estallido social", que tendría como causa principal la falta de ingresos del sector laboral".

Reclamó además que se haga "justicia" en materia de política salarial, y que "haya trabajo", en declaraciones formuladas a la prensa, luego de entrevistarse con dirigentes de la Unión del Comercio, la Industria y la Producción (UCIP) de esta ciudad.

Respondiendo a una consulta, Pugliese descartó la posiblidad de que se produzca "un golpe dentro del golpe", e interrogado sobre si habrá elecciones en 1984, respondió que "eso depende de la voluntad que tenga el gobierno de las Fuerzas Armadas, expresada a través de los miembros de la Junta Militar, para devolver el poder político a los civiles".

Con referencia a la labor de la Multipartidaria, ratificó que está elaborando un documento "que presentaremos al gobierno quizás en diciembre próximo", que contendrá "nuestra postura acerca de la situación de país y el camino que debe tomarse en esta hora de incertidumbre".

Con respecto al nuevo incremento de tarifas que entró en vigencia hoy, dijo: "No creo que sea causa de un estallido social", y sostuvo que "es necesario hacer un sinceramiento de tarifas a efectos de que las empresas puedan financiar sus costos, en la medida en que también disminuyan costos y no realicen gastos inútiles".

● CATAMARQUEÑOS

CATAMARCA, 2 (De nuestro corresponsal).— El Primer Congreso Radical Catamarqueño culminó anoche, luego de tres jornadas de trabajo, quedando aprobada la convocatoria a una multipartidaria provincial "para crear un polo de fuerza política".

Asimismo la Comisión de Asuntos Políticos consejó la no concurrencia al diálogo político en Catamarca.

Frugoni Rey: Planes Económicos, Inhumanos

El dirigente demócrata cristiano Guillermo Frugoni Rey sostuvo que los planes económicos, político y social del gobierno militar son "anticristianos e inhumanos" pues "contradicen abiertamente las enseñanzas pontificias".

"La desocupación creciente, la insuficiencia de los salarios, la deserción escolar, las quiebras comerciales, la destrucción de las obras sociales, la persecución ideológica, la censura artística y literaria, la limitación educacional y universitaria, la veda política y gremial" son la "consecuencia acabada de una filosofía liberal, trasnochada y reaccionaria", aseguró.

El dirigente político, ex concejal de la municipalidad metropolitana e integrante de la corriente "humanismo y liberación" de la Federación Demócrata Cristiana, expresó esos conceptos al disertar sobre la encíclica "Laborem Exercens" en la Escuela de Capacitación Sindical de la Agrupación Nacional de Marítimos de esta ciudad.

Afirmó que el documento papal es "claro y conciso" al señalar que "el salario justo se convierte en todos los casos en la verificación concreta de la justicia de todo el sistema socioeconómico, y de todos modos de su justo funcionamiento", por lo cual, "allí donde no hay salario justo, no hay justicia".

Viviendas "EDEN"

HABITACION, COCINA Y PORCH

- LANUS O.: Av. San Martín 1901
- L. DE ZAMORA: Cosquín 2620, L. Noria
- CAMPANA: Av. Agustín Roca N° 1
- PACHECO: M. Yrigoyen 789
- BELLA VISTA: Ruta 8 esq. Pardo

44 CUOTAS
FIJAS - SIN ANTICIPO
TOTAL CONT. $ 2.380.000
MOD 1010 - TEA 112.45

GARETTA

Un Plato Volador Paseandero

FUE OBSERVADO SIMULTANEAMENTE EN ARGENTINA, CHILE Y PERU

Las evoluciones de un objeto volador no identificado fueron observadas por calificados testigos en Argentina, Chile y Perú, quienes coincidieron en describirlo como un círculo luminoso de gran tamaño con un punto más oscuro o incandescente en su centro.

En nuestro país, y tal como lo adelantáramos en nuestras ediciones de la víspera, el OVNI fue visto casi simultáneamente sobre el aeropuerto internacional de Córdoba, en las cercanías de Marcos Juárez, en Santa Rosa, capital de La Pampa, en La Rioja y en Punta de Llanos y Patquía, localidades de la mencionada provincia, y también en Mendoza.

En la mayoría de los casos las personas que dieron cuenta del fenómeno eran pilotos de aviones de líneas comerciales, es decir profesionales avezados en la materia y que difícilmente pueden ser confundidos por un fenómeno óptico en la atmósfera.

El piloto de la empresa Austral, Pedro Haeslop, describió al OVNI como "un círculo luminoso de gran tamaño, en cuyo centro se podía determinar otro objeto luminoso de menores dimensiones". Alberto Paracampo, que conducía un avión de Aerolíneas Argentinas sobre Marcos Juárez, dio una descripción similar.

El paso del objeto volador por tan amplia franja de nuestro país fue detectado en un lapso comprendido entre las 20.30 y las 22 del sábado. Según un piloto de Aerolíneas Argentinas que presenció su paso sobre el aeropuerto de Mendoza, podría tratarse de un cohete de dos etapas, basándose en su forma aparente y en la trayectoria de su desplazamiento.

● APARECIO EN CHILE

SANTIAGO, Chile, 2 (AP, UPI, ANSA).— Un objeto volador no identificado fue avistado el sábado casi a la misma hora en esta capital, en Viña del Mar, 120 kilómetros al noroeste, y en Arica, 1.000 kilómetros al norte, según versiones de prensa y testigos.

Según esas fuentes, un objeto volador de gran luminosidad "con un núcleo oscuro" fue visto poco antes de las 21, y luego desapareció a gran velocidad.

Según la prensa, el OVNI fue avistado por centenares de personas en estos tres diferentes puntos del país. El diario "El Mercurio", en despacho de Arica, dice que "en la parroquia Virgen de las Penas, los fieles abandonaron el templo para observar el paso del extraño fenómeno".

También se informó que la tripulación de un avión comercial reveló al llegar al aeropuerto de Santiago, que había divisado el objeto, pero los radares de la estación aérea dijeron no haber detectado su paso.

● PASO POR PERU

LIMA, 2 (ANSA).— El mismo fenómeno observado en Argentina y Chile, caracterizado por un círculo luminoso de gran tamaño, en cuyo centro se podía apreciar un punto incandescente, fue observado en el cielo de la localidad de Ica. la población quedó estupefacta ante la aparición del fenómeno en la noche del sábado.

El OVNI se desplazó de oeste a este y fue visto por miles de personas. Los observadores meteorológicos aún no encuentran una explicadión del fenómeno, que desapareció lentamente hasta notarse con claridad el centro incandescente.

Hoy también se conoció aquí que el mismo fenómeno fue observado a la misma hora en Chile y Argentina. Pilotos comerciales de esos países afirmaron haber visto el objeto volador. No hay duda que el mismo OVNI fue visto, casi simultáneamente, en Argentina, Chile y Perú, conmocionando a los pobladores de los tres países.

SIN LUZ

SEGBA Anunció Cortes en una Amplia Zona

Desde las 23 de hoy y hasta las 5 de mañana, será interrumpido el servicio eléctrico en un sector del sur de esta capital. Los usuarios de la ex Italo, quedarán afectados por un corte de energía eléctrica en el radio comprendido por las calles: Hornos, Finochietto, avenida Montes de Oca y Martín García.

Así lo informó la empresa Servicios Eléctricos del Gran Buenos Aires, Segba, que aclaró que esta medida fue dispuesta para proceder a un cambio de transformador en esa zona y reiteró que la interrupción del suministro eléctrico comprenderá únicamente, a los usuarios de la ex Italo.

Con esta interrupción de la energía eléctrica se procurará dar solución al problema técnico que plantea el deficiente transformador.

VIVIENDAS: GIRA DE INSPECCION POR ENTRE RIOS

Viajará mañana a Paraná, el subsecretario de Desarrollo Urbano y Vivienda, ingeniero Guillermo Vila, quien recorrerá los barrios FONAVI que se construyen actualmente en la capital entrerriana y mantendrá reuniones de trabajo con funcionarios del sector.

Vila dialogará con representantes provinciales sobre temas ocupacionales, sobre la situación e implementación de las resoluciones del Fondo Nacional de la Vivienda y analizará en la filial local del Banco Hipotecario Nacional, las disposiciones y operatorias que rigen para la entidad. En la tarde de mañana además, se trasladará al barrio Rocamora II donde serán entregadas 97 unidades a sus flamantes adjudicatarios. Lo acompañarán en este acto, el gobernador provincial, doctor Avelino Jorge Washington Ferreyra, la ministra de Asuntos Sociales, doctora Silvia Vela de Yrigoyen y el titular del Instituto Provincial de la Vivienda, ingeniero Jorge Norberto Dacharri.

El martes próximo se reunirá con integrantes de la Cámara Argentina de la Construcción y viajará a Diamante para inspeccionar dos núcleos habitacionales de 106 unidades, a realizarse en el barrio Lomas del Mirador, uno, y otro, en el barrio ATRA, situados ambos en la periferia de la ciudad de Paraná. Vila entregará 96 viviendas en el primer sitio y 32 en el segundo, tras lo cual retornará a esta Capital.

OJO CON LAS MULTAS: TODO LO QUE DEBE TENER SU AUTO EN PROVINCIA

LA PLATA, 2 (De nuestro corresponsal).— La Secretaría de Comunicación Social emitió un comunicado especificando los requisitos que se exigen a los automotores para poder circular por el territorio de la provincia.

En materia de frenos, deben tener uno de tipo operacional y otro de emergencia o estacionamiento. La capacidad mínima de frenaje del freno operacional será de 10 metros a 32 kilómetros por hora. En cuanto al de emergencia, debe tener una capacidad de inmovilidad con su carga máxima en una pendiente de 6 grados.

A su vez, la bocina no podrá ser estridente y se la deberá oír a una distancia de 100 metros. Se exige espejo retroscópico con visibilidad trasera no inferior a los 70 metros.

Otros requisitos exigidos son el limpiaparabrisas, silenciador de los gases de escape y paragolpes delantero y trasero. Por el contrario, solo resulta optativo, salvo en los vehículos de transporte de pasajeros, los de inflamables, explosivos o de hacienda, los extintores de incendios.

Todas estas exigencias deberán ser tomadas en cuenta por los conductores que circulen por la provincia, y cobran actualidad al aproximarse la temporada veraniega, en que se efectuarán estrictos controles en todas las carreteras, orientados a prevenir accidentes y asegurar la tranquilidad y seguridad del tránsito.

En lo referente a las cubiertas, deberán tener una profundidad de dibujo no inferior a 1,2 milímetros en los automóviles y camionetas de hasta 1.500 kilos de carga útil.

En camiones o camionetas con carga útil superior a la mencionada, el dibujo deberá superar 1,5 mm. Cabe señalar asimismo que sólo se admitirá el uso de cubiertas recapadas en las ruedas traseras.

Será de rigor, que se circule con chapa patente, estando prohibido el uso de patentes provisorias de papel.

Por último, todos los automotores deberán contar con no menos de dos balizas, ya sea a combustible o reflectantes.

Son cuatro los documentos exigibles al conductor: la cédula del automotor, el recibo de patente al día, la licencia de conductor y el documento de identidad.

Se recomiendan finalmente, aunque no se los considera obligatorios, los siguientes elementos: barra de remolque, correas de seguridad, caja de herramientas, rueda de auxilio, llave sacaruedas, cricket, parabrisas laminados triples, espejos retrovisores (especialmente del lado izquierdo), luz de retroceso, posanuca, visera parasol, desempañador de parabrisas y lunetas posteriores, luces balizadoras destellantes incorporadas y botiquín de primeros auxilios.

LA PLATA: CONDICIONES DE INGRESO A UNIVERSIDAD PARA EL AÑO PROXIMO

LA PLATA, 2 (De nuestro corresponsal).— Las autoridades de la Universidad Nacional de esta ciudad dieron a conocer la resolución del rector, doctor Guillermo Gallo referida a las condiciones de ingreso que habrán de regir para el año próximo.

En tal sentido se hizo saber que ascienden a 4.235 las vacantes previstas. De dicho total, 3.739 deberán ser cubiertas a través del respectivo examen de ingreso, mientras que las restantes 496 son para el ingreso directo. De estas últimas 250 lo son para los egresados de los colegios secundarios dependientes de la Universidad y 246 como cupo para el resto de eximidos del ingreso.

En cuanto al período de inscripción la resolución oficial señala que se extenderá desde el 1° al 22 de diciembre próximo en cada una de las respectivas carreras y que el curso —obligatorio— de ingreso se dictará entre el 1° de febrero al 11 de marzo. Los exámenes de selección y admisión se tomarán el 15 y 17 de marzo del año próximo.

En la segunda quincena del corriente mes saldrá a la venta el manual de información y dentro de la primera de diciembre, la bibliografía para el curso de ingreso. Este último comprende las siguientes materias: biología, química, filosofía, historia, y música. Posteriormente se editarán las guías de estudio de física y matemática.

Finalmente la información se completa con el anuncio de que a partir del 31 de enero, la radio Universidad —LR11— ofrecerá el "curso de apoyo al ingreso 1982". Se difundirá de lunes a viernes en horario matutino.

ADIOS AL ENTRETEJIDO!.
Nuevo Davel's Arg.

GRAN NOVEDAD
SIN GANCHOS
SIN HILOS
SIN TRENZAS
SIN SERVICE
NUEVA PROTESIS
SIN HILOS
SIN COSTURAS
AMPLIA FINANCIACION

SOLUCIONAMOS EL PROBLEMA DE SU PROTESIS
UNICA DIRECCION
Venga!, su calvicie tiene solución! Av. Saenz 737 loc.46

PAGAN A JUBILADOS AUTONOMOS

A partir de la fecha y hasta el 1° de diciembre próximo, recibirán la mensualidad correspondiente a octubre los jubilados con numeración impar de la Caja de Trabajadores Autónomos.

El próximo pago corresponderá a los beneficiarios de la ex cajas Bancaria y Seguros, Navegación, Periodistas y Gráficos, Servicio Doméstico y Trabajadores Rurales. Tendrá como fecha de iniciación mañana y se prolongará hasta el 2 de diciembre.

Como ya es habitual, los interesados en percibir los haberes deberán presentarse en los lugares de pago acostumbrados.

PRORROGA

MORATORIA
de
Tasas y Derechos
Municipales DEC.N° 738-81

PAGUE SIN MULTAS, RECARGOS NI INTERESES LAS TASAS Y DERECHOS MUNICIPALES VENCIDOS AL 30/6/81.

- Alumbrado, Limpieza y Conservación de la Vía Pública.
- Seguridad e Higiene.
- Pesas y Medidas.
- Publicidad y Propaganda.
- Derechos de Construcción.

VIGENCIA: Hasta el 30 de Noviembre de 1981.

Retirar formularios de Declaración Jurada en:

MUNICIPALIDAD: Anexo 1

Almafuerte 3062 San Justo o, en la delegación más próxima a su domicilio.

PRESENTACIONES EN:

Entre Ríos 3043 - San Justo - con los recibos abonados desde el 1/1/76 hasta el último al día de su presentación.

PROVINCIA DE BUENOS AIRES
Municipalidad de
LA MATANZA

CONDENAN AL MILITAR QUE SE EMBORRACHO Y PROVOCO UN ESCANDALO

LA PLATA, 2 (De nuestro corresponsal).— Un militar ebrio causó poderosos desórdenes durante festividades con carácter de corso que se realizaron en la localidad de Atalaya, partido de Magdalena. Cuando se procuró detenerlo se resistió golpeando a un policía. Ahora ha sido condenado a dos meses de prisión en suspenso, más el pago de las costas del proceso.

La sentencia estuvo a cargo del juez penal, doctor Carlos Alfredo Altuve secretaría del doctor Alberto Ramón Durán y recayó sobre la persona de un suboficial del ejército que protagonizó el escandaloso hecho, promoviendo desorden y resistencia personal a la policía.

El imputado es Pablo Luciaro Cardozo, argentino, de 21 años, quien en el pasado Carnaval bebió más de la cuenta, promoviendo hechos que motivaron la intervención policial, durante las instancias del corso llevado a cabo en Atalaya.

La actitud del militar fue observada por un oficial y dos agentes de la comisaría de Magdalena quienes pretendieron tomar rápida intervención, acercándose al beodo. Este, al advertirlo, se tiró sobre el oficial y le aplicó un golpe con la rodilla, provocándole lesiones. Con notables esfuerzos y gritos, finalmente Cardozo pudo ser reducido y conducido a la dependencia donde se le iniciaron las actuaciones de rigor

● **OTRA CONDENA**

LA PLATA, 2 (De nuestro corresponsal).— El mencionado juez, doctor Carlos Alfredo Altuve, dictó también condena contra otra persona. Se trata de Juan Avila Muñoz, encontrado culpable de los delitos de tentativa de violación, robo y lesiones leves en concurso ideal.

ESCANDALO EN MENDOZA

ALUCINANTE ORGIA DE ALCOHOL CON SIETE MENORES: DETUVIERON A DOS "NIÑOS BIEN"

MENDOZA, 2 (De nuestro corresponsal).— Dos corruptores de menores, pertenecientes a conocidas y prestigiosas familias de esta provincia, fueron detenidos por la policía. Fueron identificados como Oscar Valentín Rearte, de 33 años, y Horacio Maximino Pavón, de 33, solteros, quienes están acusados de embriagar adolescentes e introducirlos luego en la práctica de todo tipo de aberraciones.

Las investigaciones se iniciaron tras la denuncia de los padres de varios de los menores, cuyas edades van de los 14 a los 17 años, quienes sorprendidos porque habían regresado a sus respectivos domicilios en total estado de ebriedad los interrogaron cuando se recuperaron. Fuentes policiales sostienen que hasta el momento son siete los jovencitos seducidos por los dos corruptores, quienes tendrían antecedentes por delitos similares no sólo en esta ciudad sino también en la Capital Federal.

La técnica de los depravados consistía en relacionarse con los jóvenes en bares y confiterías, especialmente los días viernes y sábados, y tras convidarlos a compartir la mesa les hacían tomar whisky reiteradamente. Luego, cuando los chicos estaban euforizados, los convencían para divertirse en la casa de uno de ellos, un departamento ubicado en el radio céntrico. Allí les proporcionaban estimulantes y más bebida, al tiempo que les mostraban revistas y películas pornográficas. Estos elementos fueron secuestrados por los investigadores, y ahora obran a modo de prueba al parecer irrebatible. Los degenerados están a disposición del octavo juzgado de instrucción.

Rearte y Pavón fueron apresados en una confitería ubicada en la avenida Las Heras cuando intentaban relacionarse con otros jovencitos, y luego fueron identificados en rueda de presos por los siete menores que motivaron las denuncias de sus respectivos padres. El caso puede ahora derivar en escándalo pues no se ha descartado la posibilidad de que en las reuniones hayan participado conocidos apellidos de los círculos más exclusivos de esta provincia.

● **DROGAS: NIEGAN LOS JOCKEYS**

LA PLATA, 2 (De nuestro corresponsal).— Esta mañana continuaban detenidos el jockey Vicente Villalba, el aprendiz Mario Forchietti y el cuidador Carlos Gómez, vinculados entre sí por el tráfico y venta de drogas, según informara la policía. Los primeros fueron detenidos la semana pasada por policías de City Bell, mientras que el compositor fue apresado por efectivos de la División Toxicomanía. Fuentes judiciales sostienen que los tres declararon que son inocentes ante la requisitoria del juez Héctor Carlos Adamo. El informe policial sostenía que en los procedimientos les secuestraron sobres conteniendo cocaína.

● **SALDRIAN EN LIBERTAD**

Por último una novedad comentada en los ámbitos de Justicia esta mañana: se tiene la presunción de que por lo menos uno de los detenidos recuperaría la libertad en las próximas horas. La versión no aclara si libre de culpa o cargo, o si simplemente se trata de una libertad otorgada sin perjuicio de que prosiguen las actuaciones de la causa. También se comentó, a modo de trascendido, que el más comprometido sería el cuidador de pura sangre de carrera, Carlos Gómez. Es probable que en las próximas horas se aclaren las cosas.

HABRIA SORPRENDENTES NOVEDADES POR VENTA DE NIÑOS EN ENSENADA

LA PLATA, 2 (De nuestro corresponsal).— Trascendidos de buena fuente, emanados de círculos tribunalicios, indican que en el curso de la presente semana podrán producirse sorprendentes novedades en la causa iniciada por la venta de recién nacidos descubierta en la localidad de Ensenada. El caso se tramita con la intervención del juez Penal, doctor Julio D.Burlando, secretaría del doctor Braulio Alberto Fonseca.

● **PROVOCADOS**

El hecho descubierto durante el mes anterior indicó que en una clínica de la calle Aristóbulo del Valle 167, del partido indicado, se comerciaba con vidas humanas. Al parecer llegaban hasta allí, jóvenes solteras en estado de gestación, que pedían ser sometidas a una intervención ilegal. Por razones que se aducían sumamente especiales, de acuerdo con la salud de la paciente se demoraba la operación hasta aproximadamente el séptimo mes. En esa oportunidad, se provocaba un parto, que daba como resultado bebés prematuros, que colocados en incubadoras a veces lograban vivir y otras no. Los sobrevivientes eran vendidos, mientras las verdaderas madres creían haber sido sometidas a un aborto.

Estos fueron los datos iniciales y las muestras aparentes, al producirse las detenciones; la causa cayó en manos del juez, autoridad que develará los detalles de los hechos, las responsabilidades de los implicados y que finalmente dirá cuál es la sentencia a aplicar.

Como ya se informara fue detenida la propietaria de la vivienda, la partera Norma Gladys Ceoli, quien tenía ya una causa pendiente por intervenciones ilegales, el anestesista, Pedro D.Pérez Bagnasco y la enfermera Margarita Alicia Miladia, quienes trabajaban en el lugar. Posteriormente, los defensores de los imputados solicitaron la excarcelación, que fue denegada por el magistrado. Se produjo la apelación y los camaristas Lazarte y Villada hicieron lugar al citado pedido, pero únicamente en las personas del médico y la enfermera, quedando detenida la partera. Ahora, se aguardan novedades, porque es el momento en que comenzará realmente el juicio, con testimonios y pruebas, indicios de los cuales luego se expedirá la justicia.

SEXAGENARIA APUÑALO A UN COLONO VECINO PORQUE ALAMBRABA CAMPOS

SAN MIGUEL DE TUCUMAN, 2 (De nuestro corresponsal).— En presencia del hijo y un sobrino de la víctima, una mujer dio muerte de 4 puñaladas a un hombre y luego se dio a la fuga, aprovechando la confusión.

El homicidio ocurrió en la localidad de La Tuna, departamento Leales, a unos 60 kilómetros de aquí, cuando Evangelista Olea, de 64 años, se encontraba alambrando un campo en compañía de su hijo Antonio y su sobrino Julio Laurindo Olea.

En un determinado momento, exhibiendo un revólver y un cuchillo del tipo "hechizo" se hizo presente Dolores del Tránsito Lazarte viuda de Jiménez, ordenando a Julio Laurindo que dejara de alambrar y se retirara. Este cumplió la "orden" y se dirigió hacia donde estaba su tío imponiéndolo de lo que sucedía.

Evangelista Olea inquirió a la viuda sobre los motivos de su actitud, recibiendo como respueta una feroz puñalada en la tetilla izquierda, otras dos en el abdomen y una cuarta en el brazo izquierdo todo lo cual le causó, la muerte en forma instantánea.

En tanto el hijo y sobrino trataban de auxiliar a la víctima, la mujer emprendió la fuga, y se estima que viajó a "dedo" hasta esta capital donde se realizan diligencias para dar con su paradero.

● **UNA PISTA**

Versiones extraoficiales determinarían que existe una sólida pista para dar con el sanguinario individuo que el sábado último penetró en una inmobiliaria de Quilmes, dando muerte al martillero a cargo de ella e hiriendo a su hermana.

Del hecho dimos amplia información oportunamente y la víctima fatal fue Alberto Ferreyro, de 37 años, martillero público, quien tenía sus oficinas en la calle 104, de la citada localidad. Allí, ingresó un delincuente que amenazó a la hermana del occiso, Nancy Eva Ferreyro, de 32 años, a la que golpeó en el rostro, desmayándola. El desconocido entró a robar, y la mujer cuando despertó, encontró a su hermano muerto de un balazo. De esta forma, el criminal concretó su propósito de sustraer todo el dinero existente y las alhajas que llevaban los atacados. Este episodio despertó lógica indignación en la zona comercial de Quilmes, azorada por lo ocurrido.

ESTAFAN A CONOCIDO FRIGORIFICO CON FALSOS ASIENTOS: 2 PRESOS

Por el delito de defraudaciones reiteradas, personal de la Brigada de Investigaciones de Chascomús procedió a la detención de Víctor Héctor Goitiea y de Gerónimo Carna.

En mayo pasado los nombrados convinieron que Goitiea, en su calidad de empleado del frigorífico Máximo Paz S.A.C.I.F.I.A., de la localidad de Cañuelas, efectuaría cambios en las sumas adeudadas por el otro hombre, que es matarife, y que figuran en las tarjetas de cobro. Las maniobras favorecieron al infiel empleado de tal manera que fue recibiendo sumas de dinero hasta totalizar 20 millones, destinándolo —según propia declaración—, para la adquisición de materiales de construcción, el pago de distintas deudas y un depósito a plazo fijo en la sucursal Ezeiza del Banco de la Provincia de Buenos Aires.

A su vez Carna se vio favorecido en unos 200 millones de pesos por tales ilícitos. Ahora ambos delincuentes están a disposición del juez penal de La Plata, doctor Antonio Borrás.

MIEDO EN LAS NOCHES DE VALPARAISO POR LOS ATAQUES DE FEROZ SICOPATA

VIÑA DEL MAR, Chile, 2 (AFP).-Un sicópata sexual que ha cometido ocho crímenes contra parejas solitarias, sería el autor de otros dos asesinatos, al descubrirse los cadáveres de una joven pareja en un céntrico paseo de este balneario, según trascendió en fuentes policiales.

Efectivos de la policía militarizada de carabineros encontraron los cuerpos de dos jóvenes bajo el puente Capuchinos de esta ciudad, los cuales presentaban heridas de bala en la espalda.

Extraoficialmente se supo que el crimen se perpetró en la madrugada del sábado, cuando la pareja regresaba a sus hogares tras haber pasado algunas horas en una discotheque de esta ciudad balnearia sobre el océano Pacífico, situada 140 km. al noroeste de Santiago.

El crimen tiene las mismas características de otros ocho homicidios perpetrados por un sicópata sexual que actúa durante la noche sorprendiendo a las parejas de enamorados.

El último de estos hechos se registró a fines de julio, en el camino que une Viña del Mar con Limache.

Como consecuencia de las siniestras actividades, los carabineros patrullan sin cesar las empinadas calles de esta ciudad durante la noche, mientras que el miedo se ha apoderado de las mujeres jóvenes. Una prueba de ello es que las que trabajan salen de sus ocupaciones acompañadas por varios compañeros o por el novio o esposo. Paralelamente creció la versión de que el feroz asesino es un hombre joven, de pelo rubio y andar cansino. Es probable que en las próximas horas se dé a conocer un identikit del monstruo que, entre otras características, destaca la de usar una pistola cuarenta y cinco.

HONDO PESAR EN EL SEPELIO DE AMIGO

Con hondo pesar fueron sepultados hoy los restos del señor Cándido García, padre de un compañero de tareas de CRONICA, Carlos A. García, quien se desempeña como motociclista en la sección Intendencia de este diario. El nombrado, falleció como consecuencia de una larga y penosa enfermedad.

El sepelio tuvo lugar esta mañana a las 11 horas en el cementerio de la Chacarita, donde familiares, amigos y compañeros del extinto expresaron su hondo dolor.

eternogar
LE BRINDA ESTA GRAN POSIBILIDAD!
MODELO 9 - GISELLE
ANTICIPO $ 4.449.000.-
CONTADO $ 16.700.000.-
P.F. $ 29.509.000.-
C.F. $ 12.809.000.-
I.A.V. 18%
DORMIT. BAÑO COCINA DORMIT. LIVING COMEDOR PORCH
• PAREDES DE MATERIAL TOTALM. TERMINADAS
• REVOQUE EXTERIOR
• PANEL SANITARIO (opcional)
• CIELORRASO TOTAL
• INSTALACION ELECTRICA
• REJAS DE SEGURIDAD
• ATERMICAS Y ACUSTICAS
ENTREGA INMEDIATA
PLAN UNICO POR 100 CASAS
CUOTAS (70) DE
$358.000
Act. Mens. INDEC c/construcción
EXPOSICION Y VENTAS
LINIERS: CARHUE 88
BOULOGNE: ROLON 1942
LA PLATA: 44 Nº 714
NEUQUEN: INDEPENDENCIA Y TUCUMAN
COM. RIVADAVIA
GAL. S. MARTIN (Local 13)

'LIQUIDAN A ISRAEL'

JERUSALEN, 2 (EFE). — El primer ministro de Israel, Menahem Begin, advertirá hoy, desde el Parlamento (Kneset), sobre el peligro que corre la paz egipcio-israelí si Ronald Reagan, con quien estaba enfrentado, insiste en apoyar militar y políticamente a Arabia Saudita.

El jefe de la oposición laborista, Shimon Peres, anunció hoy en nombre de la principal fuerza parlamentaria después del "Likud" de Begin— que apoyará al gobierno en su batalla contra "las nuevas tendencias" prosauditas de Washington.

Varios diputados del oficialismo y de la oposición se mostraron hoy partidarios de la formación de un gobierno de unidad nacional para afrontar "las horas difíciles" que se avecinan para Israel.

El primer ministro Begin resolvió lanzar una gran ofensiva diplomática contra el plan de paz saudita, en el que ve "un plan para destruir a Israel por etapas", y Shimon Peres dijo que su partido enviará representantes en una misión parlamentaria que viajará a los Estados Unidos.

Begin inaugurará esta tarde las sesiones de invierno de la décima reunión de la "Kneset", y proclamará solemnemente que su gobierno cumplirá todos los compromisos contraídos con Egipto, incluso la evacuación final del Sinaí en abril próximo.

Miedo Judío por Cambio Radical en la Política Yanqui con Relación al Medio Oriente y el Plan de los Árabes

Las relaciones entre Jerusalén y Washington se han vuelto tensas y están al borde de una crisis, desde que el Congreso norteamericano aprobó, la semana pasada, una venta de aviones-radar "AWACS", y otros equipos para la fuerza aérea de Arabia Saudita.

El embajador norteamericano en Tel Aviv, Samuel Lewis, se entrevistó ayer, domingo, con el general Ariel Sharon, ministro de Defensa israelí, que decidió aplazar un viaje a los EE.UU. para conferenciar sobre la "cooperación estratégica" entre ambos países.

Un plan norteamericano para resolver el conflicto libanés sin evacuar a los palestinos y a las tropas de Siria, la venta de armas a Arabia Saudita y a Iraq, el apoyo de Washington al plan de paz del príncipe saudita Abdel Aziz Fahd y la renuencia a una cooperación estratégica amplia, son los puntos de fricción entre los dos países.

En medios oficiales de Israel se supone que, después de la evacuación final del Sinaí egipcio, el presidente Reagan decretará "la muerte" de los acuerdos de Camp David (1978), y tratará de resolver el problema palestino mediante el plan saudita que exige la devolución íntegra de Cisjordania y Gaza, sin negociaciones, y el establecimiento de un estado palestino con capital en Jerusalén.

Beguin rechazará hoy de plano el programa de Fahd y llamará a Reagan a "apartarse del error", después de reseñar ante la "Kneset" las alternativas que desembocaron en el asesinato del presidente egipcio Anwar El Sadat por fanáticos musulmanes.

El ministerio de Relaciones Exteriores de Israel desmintió hoy a "EFE" que el aplazamiento de las conversaciones sobre la autonomía de Cisjordania y Gaza, pedido por Jerusalén hasta el próximo miércoles 11 en El Cairo, tenga algún significado político. "Un problema de agenda solamente", dijo el portavoz.

Respaldo a Sauditas

NUEVA YORK, 2 (AFP).— El presidente norteamericano Ronald Reagan estima que el proceso de paz de Camp David debe extenderse ahora a otras naciones árabes, aparte de Egipto, con el fin de resolver el problema palestino.

En una entrevista publicada esta semana en Times Magazine, Reagan afirmó la voluntad de su país de "ayudar" al "proceso iniciado con Camp David", subrayando que su país "nunca buscó imponer un arreglo".

"Se trata ahora de extenderlo de un país que hizo la paz con Israel a otros estados árabes, y poner en pie, con todos ellos, una solución justa para el asunto palestino", agregó.

Reagan no citó a los países que según él quisiera ver entrar en ese proceso. Los observadores han subrayado que el rey Hussein de Jordania, que acaba de llegar a Estados Unidos, será seguramente invitado a opinar sobre este asunto durante las reuniones que tendrá el lunes con los responsables estadounidenses.

El plan saudita de paz para Oriente Medio contiene aspectos "prometedores e interesantes", aunque el proceso de paz de Camp David "es el único en movimiento hoy día", declaró por su parte Alexander Haig.

SUECIA: CEDIO EL RUSO Y ABANDONO SU SUBMARINO

ESTOCOLMO, 2 (DPA).— El comandante del submarino soviético que encalló ante las costas de Suecia el día 28 pasado, abandonó hoy la embarcación y se trasladó a bordo de un barco sueco.

El comandante será llevado a un lugar fuera de la zona militar sueca, donde lo esperan miembros de la embajada soviética en Estocolmo.

● **GRAVE SITUACION**

KARLSKRONA, Suecia, 2 (UPI).— Suecia desplegó barcos, helicópteros, aviones y 1.000 soldados para asegurar que no escape el submarino soviético que encalló cerca de una importante base militar del país.

Las autoridades de Defensa ordenaron una "mayor alerta" luego que las turbinas del submarino se encendieron en la víspera, en un aparente intento de salir de entre las rocas y arena del archipiélago de Karlskrona, a 16 kilómetros de la base naval sueca en el mar Báltico.

Entretanto, funcionarios suecos y soviéticos se preparaban para una nueva ronda de conversaciones.

"Posiblemente habrá novedades esta tarde", dijo una fuente oficial sueca.

Suecia ha indicado que no hará ningún compromiso en su exigencia para interrogar al comandante del submarino. "El asunto es dónde y cómo", señaló la fuente.

El ministro de Relaciones Exteriores, Ola Ullsten, y el embajador soviético Mikhail Jakovlev tienen previsto reunirse hoy por tercera vez en Estocolmo, 720 kilómetros al norte.

El agregado militar de la embajada soviética, Juri Prosvirnen, y otro funcionario soviético sostuvieron ayer conversaciones por radio con el comandante de la nave, capitán Pyotr Gushin.

El ministro de Defensa sueco, Tursten Gustafsson, declaró que su país no obligará al comandante soviético a salir del submarino para ser interrogado, pero un vocero de la Cancillería dijo: "No podemos seguir esperando".

● **DE ULTIMO MOMENTO**

ESTOCOLMO, 2 (EFE).— La crisis diplomática provocada por la presencia de un submarino soviético en la base naval sueca de Kalskrona puede entrar hoy en vías de solución, informaron fuentes oficiales suecas.

El canciller sueco, Ola Ullsten, y el embajador soviético en Suecia, Mijail Jakolef, acordaron anoche establecer un nuevo contacto directo entre Estocolmo y Moscú, señaló un portavoz ministerial.

Coincidiendo con la entrevista Ullsten-Jakolef, los dos diplomáticos soviéticos desplazados a Karlskrona mantuvieron a su vez una conversación por radio con el comandante del "U-137" encallado desde hace seis días en aguas suecas.

Piotr Gustjin, de 35 años, que capitanea la nave intrusa, se resiste a abandonar el submarino a pesar de las instrucciones en ese sentido dadas por la embajada de su país en Estocolmo.

El submarino, que lleva a bordo 56 hombres, se halla rodeado desde el pasado miércoles por unidades de la marina sueca, para evitar un posible intento de fuga.

El capitán del submarino ruso, en la torre de mando de su navío. Ahora parece que conversará con los suecos.

OBREROS POLACOS DESAFIAN LA PROHIBICION DE HUELGAS

VARSOVIA, 2 (EFE). — Pese a los llamamientos del Parlamento polaco y del sindicato Independiente "Solidaridad", unos 250.000 obreros en todo el país y en distintas ramas de la producción están dispuestos a no interrumpir las huelgas.

Funcionarios de "Solidaridad" en varios focos de protesta anunciaron ayer que las huelgas continuarán hasta que se atiendan las quejas de los obreros, que se centran sobre todo en la retribución del tiempo no trabajado. En diez regiones polacas existe estado de alerta.

En la ciudad textil de Zyrardow y en la localidad de Sandomierz, al sur de Polonia, los portavoces sindicales manifestaron que la huelga continuaría hasta que se examinara la resolución parlamentaria.

Los 440 diputados del Parlamento polaco, "Sejm", aprobaron unánimemente el sábado una resolución en la que se exhorta a los trabajadores a que vuelvan al trabajo.

Si este llamamiento no da resultado, el gobierno tratará de acallar la ola de protestas por métodos más expeditivos. La dirección nacional de "Solidaridad", que ha pedido asimismo el cese de las huelgas, se reúne mañana en Gdansk para estudiar la forma de poner fin a las protestas locales.

Un portavoz de los sindicatos independientes indicó que el presidente de "Solidaridad", Lech Walesa, podría dimitir si no se consigue una resolución que obligue a la disciplina a los obreros polacos.

TODO LISTO PARA LA NUEVA HAZAÑA ESPACIAL DE EE.UU.

CABO CAÑAVERAL, Florida 2 (AP).— Los astronautas que comandarán el trasbordador espacial "Columbia", Joe Engle y Richard Truly, se trasladarán hoy aquí, ansiosos de llevar a la nave en su segunda misión, en un vuelo que ha eludido a ambos pilotos militares desde hace años.

El conteo regresivo para el lanzamiento avanza sin inconvenientes hacia su hora fijada, las 7:30 (hora local) del miércoles próximo, y dado que el pronóstico sobre las condiciones climáticas indica mejoras, los funcionarios a cargo del lanzamiento expresaron optimismo en cuanto a que se cumplirá sin demoras.

El "Columbia" es la primera nave espacial programada para realizar un segundo viaje espacial que, de resultar exitoso, tendrá fundamental importancia para convertirla en un transporte espacial de carga que realice vuelos de rutina al espacio exterior.

Engle y Truly llegarán al promediar esta tarde a la base Patrick de la Fuerza Aérea, cercana a este centro, al mando de sendos aviones a reacción provenientes del centro espacial Johnson, en Houston, Texas.

Según lo programado, mientras esos aviones son reabastecidos de combustible allí, conversarán brevemente con la prensa y luego volverán a despegar para realizar vuelos de práctica sobre la Florida. Uno de los objetivos de esos ejercicios será ajustar sus oídos internos a la aceleración, para reducir la posibilidad de que sientan náuseas.

CONTINUA LA TERRIBLE LUCHA INTESTINA EN IRAN

TEHERAN, 2 (AFP).— Los "contrarrevolucionarios" experimentaron pérdidas importantes cuando lanzaron numerosos ataques contra bases de Irán en varias ciudades kurdas, afirmaron hoy la prensa de Teherán y la agencia de noticias "PARS". Agregaron que miembros del denominado Partido Demócrata Kurdo Iranio (PDKI) habían atacado ayer con lanzacohetes y morteros, barrios en Piranchahr, Piandhoab y Sardacht. En otros puntos del país se anunciaron también enfrentamientos con los kurdos, que dejaron muertos y heridos sobre el terreno. El número exacto de víctimas no fue revelado. Con respecto a la guerra se anunció que setenta soldados de Irak fueron muertos o heridos en enfrentamientos con las fuerzas de Irán, que dieron cuenta también de la destrucción de diez tanques y vehículos militares, así como de nueve polvorines y un puesto de mando, todo ello en las últimas 48 horas.

VIVIENDAS 'SANTA FE'
2 PIEZAS-COCINA-COMEDOR Y PORCH
CONTADO $ 2.940.000
Anpo $ 840.000 ó 36 ctas $ 242.000 P.T.F. $ 8.712.000 T.I.A 91,8 /
Mod.K 11.750 S.T.D. "cuotas sin indexar" sábado abierto todo el día
AVELLANEDA 3772 P.1ro Of. "2" VIRREYES

INTOXICACION MASIVA EN

La Fiesta Terminó en el Hospital Para 75 de los 100

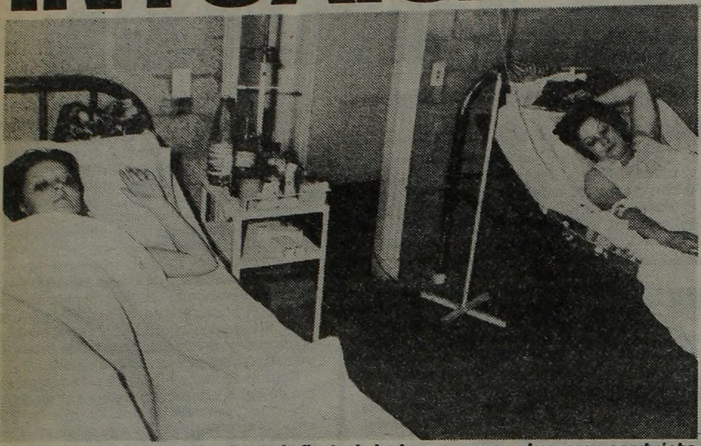

Dos de las mujeres intoxicadas en la fiesta de bodas por comer, al parecer, sandwichs en mal estado, se encuentran internadas en el hospital de Lanús. ¡75 personas afectadas!

Una alegre fiesta de casamiento terminó de un modo lúgubre cuando 75 de los 100 asistentes, ya de retorno a sus hogares, comenzaron a sentir náuseas, mareos y dolores, víctimas de una fuerte intoxicación.

"Esto fue una romería", nos dijo esta mañana el doctor Giménez, del Hospital Vecinal de Lanús, rememorando la jornada de ayer. "La guardia no daba abasto por la cantidad de gente que vino. Aquí atendimos a unas 30 personas. Otras fueron derivadas a otros hospitales o siguieron su tratamiento como externos. Creemos que lo que produjo la intoxicación fueron sandwiches, pero no podemos decirlo con seguridad".

La primera parte de este drama se desarrolló en Monte Chingolo, jurisdicción de Lanús Este, en cuya callehCondarco Nº 2291, esquina Sitio de Montevideo, se yergue el salón de fiestas "Primavera de Monte Chingolo".

La feliz pareja de recién casados formada por Jorge Ceice, argentino de 29 años, y Norma Sara Fernández, de 23, vivía la primavera de ese día inolvidable rodeada del afecto y la alegría de un centenar de parientes y amigos, y entre la música, la danza, las risas, los sandwiches y bocaditos, el pollo y el lechón, se configuraba una fiesta sin duda memorable.

Sandra Casaburro, de 13 años, primita de la novia, nos dice desde su lecho de enferma: "Yo me descompuse no bien terminada la reunión. Salíamos y la cabeza comenzó a darme vueltas. Eran unos tremendos retortijones de estómago. Fue horrible. Espero que cuando me case no me ocurra lo mismo".

Pero los otros invitados recién comenzaron el calvario al llegar a sus casas. La noche de bodas resultará sin duda inolvidable para Jorge Ceice, el (así y todo) feliz novio, quien como los otros internados, yacía con suero esta mañana en su lecho de dolor. "Todo iba muy bien hasta la madrugada, cuando comencé a descomponerme. A primera hora de la mañana no tuve más remedio que trasladarme al hospital", nos dice. A su lado está Norma Sara Fernández, a quien la emoción nupcial le había apretado el estómago la noche de la fiesta y "comí poco o nada". Eso la salvó. "Pero me llevé un susto tremendo cuando vi a Jorge todo hinchado, creí que se moría y no sabía por qué". Los dos dan por "superado" el incidente y tienen ahora una

¡LOPEZ REGA EN MADRID!

MADRID, 2 (AFP, AP).— El ex ministro de Bienestar Social de la Argentina, **José López Rega**, se encuentra en Madrid. Así lo hizo saber hoy el periódico **"Hoja del Lunes"**, citando para ello a declaraciones recogidas en los círculos argentinos.

Como se sabe, **López Rega** es buscado por la Interpol acusado de haber malversado fondos públicos en su país. Señala el periódico, que la presencia del buscado personaje en la capital de España coincide con **"importantes cambios producidos en el personal de la viuda del general Perón, que regresó a esta ciudad el pasado agosto, luego de permanecer varios años detenida tras su derrocamiento como presidenta de la Nación por las Fuerzas Armadas".**

La versión periodística destaca que varios integrantes de ese personal fueron alejados de sus funciones, **"por haber perdido la confianza de la señora Isabelita"**. Se trata del abogado argentino **Julio Isaac Arriola**, de su secretario de prensa, también argentino, **Ricardo Fabris**, y del abogado español **Ignacio Collantes**. Este último estaba encargado de las gestiones legales para la devolución de la quinta ubicada en Puerta de Hierro, donde vivió su exilio con el general **Juan Domingo Perón**, así como también **"de las cuentas bancarias en el Banco de Santander a nombre de la señora de Perón y López Regá".**

Según los informantes, el actual personal de la ex presidenta de la Argentina **"está encabezada por el coronel croata Milosz Bogetic, quien con anterioridad estuvo al servicio del general Trujillo, en la República Dominicana"**. Este alejamiento de los colaboradores que acompañaron a Isabel Perón desde Buenos Aires, es interpretado por los medios argentinos y comentado por **"Hoja del Lunes"** como **"una posible ruptura política con el almirante Emilio Eduardo Massera, aspirante a la presidencia argentina, de quien los tres eran considerados como próximos y afines".**

N.de la R.

Cada vez que se menciona como "segura" la reaparición física de **José López Rega**, debe recurrirse a la memoria o a los archivos para recordar "las andanzas" de este singular personaje que llegó a las máximas alturas del poder en la Argentina y hoy es un prófugo de la justicia, intensamente buscado por la Interpol.

Cuando fue sobreseída la señora **María Estela Martínez de Perón** en la causa de "los fondos reservados", donde también estaba incluido **López Rega** junto con otros ex funcionarios, se tuvo muy en cuenta que si bien tuvo que ser revocado el pedido de su captura en esa causa, tenía aún pendiente un largo "rosario" con la justicia, entre las que se incluyen otorgamientos de subsidios a entidades inexistentes, manejo irregular de los fondos de la Cruzada de Solidaridad y malversación de los caudales oficiales del Ministerio de Bienestar Social.

López Rega tuvo que abandonar **"muy apresurado"** la Argentina, pese a que lo hizo en el avión presidencial y con el rango de embajador. Fue en 1975 y desde entonces, si bien vivió en la quinta 17 de Octubre de Madrid, desapareció de los lugares que frecuentaba a poco que se iniciara a[...] Reorganización Nacional.

Todos sus bienes conoc[...] en e[...] Estado, luego de la interv[...] de[...] res de la Comisión Nacion[...] Res[...] trimonial (CONAREPA) [...] sig[...] una verdadera fortuna [...] de[...] tunidad a la señora Pil[...] [...]: **cambiada por la cirugí[...] sigue de mucho dinero...".**

Según se dice, en las [...] ép[...] **temporada"** en la quint[...] 17 Octu[...] de la bailarina entre[...] El[...] ciéndose pasar por un [...] su[...] **frazado"** con un peluq[...] lo [...] una intelectualizada [...] gru[...] do la viuda de **Perón** [...] Espa[...]

En estos días se habl[...] naciones con el "borra[...]" [...] drid, un indiscreto ca[...] de u[...] Somontes dijo de él: "[...] tien[...] **ta... Lo del Banco Sant[...] una chalet de Paracuellos [...] lujosa en la Costa Bl[...] Es m[...] cuando el cogñac lo [...] le mezcla política con [...] En e[...] la sensación de que se [...] un N[...]**

CONVENIOS COLECTIVOS: ES GRAN AVANCE

El subsecretario de Trabajo de la Nación, comodoro Raúl Pedrerol, aclaró esta mañana que "la posibilidad de volver a revisar convenios en lo que se refieren a sus condiciones de trabajo, es un avance y una flexibilización en la relación laboral".

Expresó que la medida "no ha sido exactamente interpretada", y que no es un atraso.

Afirmó que era "una responsabilidad que tenía el ministro de Trabajo de revisar los convenios de acuerdo a la ley, sin opinión de la parte laboral y empresaria, lo que significa un instrumento legal que nos permite pedir la opinión de ambas partes".

La TV en un "Hilo"

El Sistema por Cable ya es de Consumo Masivo en EE.UU.

NUEVA YORK, 2 (UPI).— Unos 20 de los 80 millones de televisores en las casas de Estados Unidos ya están conectados al sistema de televisión por cable, que ofrece una mayor variedad de programas y ha iniciado una nueva etapa tecnológica.

"El problema con la televisión es que la gente tiene que sentarse y mantener sus ojos pegados a la pantalla", manifestó un espectador durante la feria mundial de 1939, durante la cual se exhibió el televisor.

"La familia estadounidense no tiene tiempo para ello... la televisión nunca será una competencia seria para la radio", agregó.

La historia, por supuesto, es totalmente diferente.

Y ahora viene el sistema de televisión por cable. Ese sistema está llevando la televisión a lugares y dimensiones que nadie imaginó hace una década.

Unos 20 de los 80 millones de televisores en la nación ya están conectados al sistema. Un cuarto de millón de suscriptores se suman cada mes.

El atractivo es que están logrando acceso a una amplia variedad de programas y servicios no proporcionados por la televisión convencional.

El sistema de cable se inició en los últimos años del decenio de los '40. John Walson, un distribuidor de artefactos eléctricos en Mahonoy City, Pennsylvania, descubrió una manera de mejorar las figuras borrosas y captar estaciones de ciudades distantes. Walson instaló una antena sobre la cima de una montaña cercana y la conectó con su televisor mediante un cable coaxial.

Nunca se imaginó del futuro de su invención.

A mediados de la década pasada el cable fue lanzado al espacio. Al rebotar las señales de los satélites a las antenas en forma de plato en la tierra, los operadores de cablé pueden distribuir programas de una forma más eficiente en cuanto a costos en comparación a las cadenas de televisión.

Los operadores utilizan transmisión de microondas y líneas de tierra para enviar sus programas a las estaciones afiliadas.

Esta tecnología significa que un suscriptor de televisión por cable puede escoger entre programas tan variados como un musical o una pelea de boxeo.

No solo los suscriptores ven los programas, sino también pueden hacer cosas como pedir alimentos del mercado o responder a las encuestas de opinión pública.

"El sistema de cable es revolucionario", dijo Gustave Hauser, jefe de Warner Amex, una de las compañías norteamericanas más grandes que se dedica a ese negocio.

Al mismo tiempo, la creciente popularidad del sistema de televisión por cable ha creado todo tipo de preguntas sobre su impacto en la vida de los norteamericanos. Muchas de esas preguntas son las mismas que enfrentó la televisión convencional.

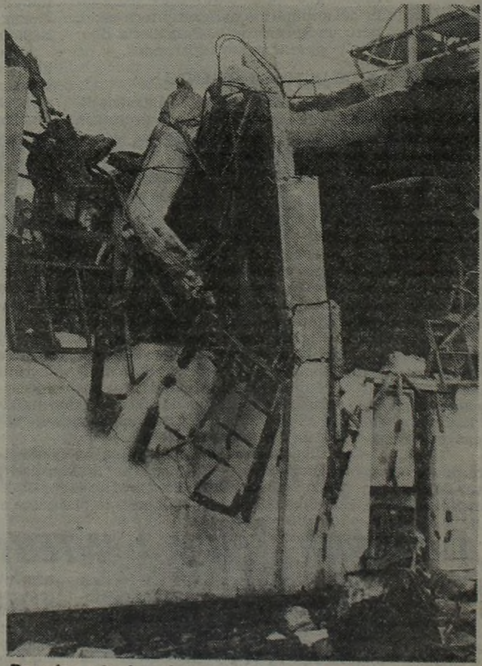

Paredes y techos derrumbados a raíz del devastador incendio que estalló esta madrugaga. Un bombero herido.

OTRA [...]

Pérdidas Millonaris y [...]

Veinticinco dotaciones de bom[...] tuvieron que multiplicar sus esfu[...] para dominar uno de los más pavo[...] incendios registrados en los últ[...] tiempos en el Gran Buenos Aires, a [...] secuencia del cual una fábrica de [...] ductos plásticos fue parcialmente [...] sada por las llamas, y un servidor p[...] co debió ser hospitalizado por las [...] das sufridas al derrumbarse una p[...] Si bien no hubo que lamentar v[...] timas, las pérdidas materiales alc[...] rían a sumas varias veces millon[...]

El fuego se inició poco antes [...] 2.30 en la sección mantenimiento [...] presión de la firma Industrias Plás[...] por Extrucción SA (IPESA), [...] calle Carlos Tejedor 4461, de [...] en el partido de Tres de Febrero. [...] tablecimiento, que consta de p[...] baja y dos pisos, se dedica a la pr[...] ción de distintos elementos d[...] a[...] ción industrial a partir del poli[...] en el momento de iniciarse el [...] se encontraban trabajando en el [...] diez obreros y un sereno.

El personal evacuó la planta en [...] fecto orden y pocos minutos de[...] las llamas tomaron rápido increm[...] dada la fácil combustibilidad d[...] productos allí almacenados, tales [...] películas plásticas, tambores de [...] tes, ácidos, etc.

La magnitud del siniestro lo da [...] cho de que fueran convocadas [...]

N UNA BODA

os 100 Invitados; Culpables, los Sandwiches

dea fija: partir en luna de miel hacia Córdoba y olvidar el desastre padecido. "Claro que uno piensa en todos los invitados, miren lo que les vino a pasar por causa nuestra", exclama el flamante esposo.

Naturalmente, ellos no tienen la culpa. La uriosidad de los investigadores de la seccional 2° de Lanús se orienta hacia el alimento atífico que provocó el desaguisado.

Había sándwiches y saladitos comprados n una confitería céntrica de la Capital Fedeal que la policía de Lanús se negó terminantemente a identificar, y también pollo, lechón mayonesa de elaboración casera. El veneno staba el los sandwiches o en la mayonesa. Como todos los intoxicados comieron ambos, es difícil discernir el origen. A la mañana del domingo cayeron los primeros afectados pronto el Hospital Vecinal de la calle O'Higgins 1332, Lanús Este, se convirtió "en una verdadera romería", según la aludida expresión del doctor Giménez. Algunas de las víctimas fueron derivadas al Hospital Alfaro, también de Lanús, o al Churruca. Eran, en total, unos 75, la mayoría de los cuales reaccionaron favorablemente tras el enérgico lavaje de estómago que les fue practicado y pudieron reintegrarse a sus hogares. Pero deben regresar periódicamente al hospital para someterse a nuevas curas.

Los más graves, sin embargo, tuvieron que internarse, 7 de ellos en el Vecinal, 8 en el Churruca y 6 en el Alfaro. Para ellos la prescripción fueron lavajes y aplicaciones de suero, éste último para limpiar la sangre. Lo vivido fue terrible, pero en este momento se hallan fuera de peligro.

También, Mónica Rujvaean, de 18 años, quien confiesa haber comido pollo con mayonesa en abundancia. "Después sentí náuseas, las arcadas eran terribles, pero no podía vomitar. Creí que me moría". Su madre, María de Rujvaean, de 40, está más decaída. "Mi otro hijo, de siete años, no está internado, pero también se intoxicó y viene a que lo traten", nos dice con voz débil. Antonia Ceice de Paulis, hermana del novio, relata brevemente su calvario: "Me sentí mal desde temprano, pero me aguanté hasta que no pude más. Realmente estoy destrozada. Por suerte mi esposo y nuestra hijita de 5 años, aunque también los internaron, fueron dados de alta

¡Qué noche de casamiento! El novio, Jorge Ceice, internado en un hospital de Lanús víctima de una intoxicación. Al parecer, sandwichs en mal estado afectaron a 75 invitados a la boda.

RID!

iniciara aquí el Proceso de 1.

cidos en el país pasaron al vención de los investigadonal de Responsabilidad Pa- pero él sigue en posesión de ue hizo decir en cierta opor- **r Franco: "Está con la cara pero sigue en España dueño**

ltimas épocas estuvo "**una** 17 de Octubre, en compañía **a María Elena Cisneros**, ha- scritor sudamericano, "**dis**n que lo hacía portador de ena y gruesos bigotes. Cuangó a España se evaporó. nucho de sus actos y combi- " **Casildo Herreras. En Ma**arero de un Club Nocturno **petiso tiene muchísima pla- der es una minucia, como el mbién tiene otra finca muy ca... Es muy discreto, pero mba se le da por hablar y ión... En esos momentos da lente un Nerón...**"

Sangriento Drama Pasional en Cementerio de Avellaneda

LA PLATA, 2 (De nuestro corresponsal).— "**Serás mía o de nadie**". La advertencia final, pronunciada por un exasperado hombre maduro, precedió a un estremecedor drama pasional ocurrido ayer frente a una de las tumbas del cementerio de Avellaneda. Como consecuencia resultaron gravemente heridas tres personas que ahora luchan contra la muerte en un establecimiento sanitario de la zona.

La información fue dada a conocer esta mañana por la policía bonaerense, en cuyo parte oficial señala que al promediar la tarde se encontraban frente a un sepulcro Ana Rielaewski, viuda de 49 años, y su hermano, Enrique, quienes rendían homenaje al marido muerto de la primera con motivo del Día de todos los Santos. En ese momento llegó al lugar Delfino Queiruga, de 55 años, quien tras pronunciar las palabras mencionadas, disparó a quemarropa, primero contra la mujer, luego al hermano y finalmente intentó suicidarse.

Algunos testigos manifestaron que Delfino Queiruga llegó al lugar pocos minutos después que la viuda y su hermano, los estuvo observando a poca distancia y finalmente se acercó a ellos con un revólver en la mano. La viuda, una mujer muy bien conservada y de indudable atractivo, se había inclinado para acomodar un ramo de flores, cuando el despechado se ubicó a su lado. Una señora que se encontraba en una tumba de las inmediaciones señaló que todo sucedió en menos de un minuto y que la mujer y su hermano no tuvieron tiempo de reaccionar. Agregó que tras disparar contra ellos, el agresor retrocedió un par de metros, colocó el arma en la boca del estómago y accionó otra vez el gatillo. Los cuerpos de la viuda y el hermano quedaron sobre la tumba y la del enamorado en el camino de pedregullo.

Superados los primeros momentos de desconcierto, empleados del cementerio prestaron los primeros auxilios a los tres heridos, sin lograr que reaccionaran. A los pocos minutos arribó al lugar una ambulancia y fueron trasladados al hospital de Avellaneda. Consultas realizadas en el mencionado nosocomio permitieron establecer que los tres están en grave estado.

EL BONO ESTA, FINALMENTE, A LA FIRMA DEL JEFE DE ESTADO

Un vocero autorizado de la Secretaría de Información Pública (SIP) manifestó hoy a CRONICA que la ley de refinanciación de pasivos empresarios "está a la firma del Presidente de la Nación", pero no pudo precisar cuándo se suscribirá definitivamente dicha norma.

De todos modos, en círculos allegados a la Casa Rosada y al Palacio de Hacienda, se estimaba que la sanción del bono empresario "era inminente" y que solo se trataba de "cuestión de horas".

Asimismo trascendió que una vez cubierto el requisito de la firma presidencial, el anuncio correrá por cuenta de la oficina de prensa del Ministerio de Economía, Hacienda y Finanzas, cuyo titular, el doctor Lorenzo Sigaut, se apresta a viajar mañana a España para participar de la reunión de ministros de Iberoamérica.

De acuerdo con lo que se fue conociendo a medida que se avanzaba en su instrumentación, el bono empresario refinanciará el 50% de los pasivos industriales y el 40% de las deudas contraídas por los productores agropecuarios.

El último examen del proyecto de ley fue realizado el jueves pasado por la Junta Militar que fijó el texto definitivo, tras dirimir las divergencias que se dieron entre el Poder Ejecutivo Nacional y la Comisión de Asesoramiento Legislativo.

Según la decisión del máximo organismo del Estado, y a estar con lo trascendido en círculos castrenses, habría quedado establecido que la refinanciación abarcará las deudas impagas al 31 de agosto pasado.

FABRICA ARRASADA POR EL FUEGO

rias y un Bombero Herido en Industria Plástica

mberos fuerzos rorosos ltimos a con- de pro- te arra- r públi- as heri- pared. ras víc- lcanza- narias. de las o e im- ásticas a en la aseros, . El es- planta roduc- aplica- lleno, y niestro l lugar en per- espués mento, de los s como solven- a el he- s para combatirlo 25 dotaciones de bomberos de los cuarteles de Tres de Febrero, San Martín, Villa Ballester, Vicente López, Hurlingham, General Sarmiento, Benavídez y Escobar, quienes atacaron el fuego con 18 líneas de mangueras y una torre hidroelevadora.

● PELIGRO GENERALIZADO

El espectáculo que se ofrecía a la vista del público, que se agolpaba dificultando las tareas de los bomberos, era realmente singular: una vorágine de fuego que amenazaba propagarse a las fincas linderas.

Ante ese panorama, a las 3.10, el comisario Carlos Mayol, segundo jefe de bomberos de Tres de Febrero, solicitó a Gas del Estado y a SEGBA que se cortara el suministro de fluido en la manzana. Ya sin luz, fue necesaria la colaboración de siete usinas parque, a la vez que efectivos de la comisaría de Villa Pineral obligaban a los curiosos a retirarse a lugares más seguros.

Durante las tareas, que se vieron dificultadas por el sucesivo estallido de tambores de solvente, varios bomberos debieron ser atendidos por principio de sofocación, aunque sin mayores consecuencias.

La explosión del solvente y la acción del intenso calor reinante en el interior de la fábrica, provocó el desmoronamiento del primero y segundo piso, viéndose momentos de hondo dramatismo. Uno de los servidores públicos, el bombero Félix Mamanni, perteneciente al cuartel de Tres de Febrero, resultó lesionado en una pierna al recibir un pedazo de mampostería, por lo que fue trasladado al policlínico Posadas, donde permanece internado ya fuera de peligro.

Alrededor de las 5, el fuego se consideró dominado, en momentos en que la poca presión del agua ponía en peligro la efectividad del trabajo de los bomberos, que debieron desplazar las autobombas a otras zonas del Gran Buenos Aires en procura del líquido elemento.

El propietario de la fábrica, Gabriel del Valle, señaló que el incendio había afectado al 50% de las instalaciones, que tienen un total de 3.000 metros cuadrados. Si bien no pudo precisar con certeza a cuánto asciende la pérdida, dejó entrever que se trataría de una suma muy importante.

Visiblemente preocupado, dijo no saber cuándo podría reanudarse la producción, a la vez que consignó que la empresa ocupa a 120 operarios que se distribuyen en tres turnos de tareas.

Por su parte, voceros policiales indicaron que los trabajos de extinción de focos y remoción de escombros, continuarán hasta la tarde de hoy, y que intervinieron en el hecho 150 efectivos de bomberos.

Fue un desastre. Así quedó el frente de la fábrica de plásticos, en Caseros, que se incenció esta madrugada. Corre peligro la fuente de trabajo de 120 obreros.

AVISOS CLASIFICADOS

1 CASAS
(Cpra. - Vta. - Alq. Perm. - Transf.)

COMPRAS

COMPRO CASITA económica zona sur Sra. Elisa 34-5404 Piedras 605 3° dpto 21 Cap.

VENTAS

ADROGUE casa esq. prolongación Segui 1923. Amb. Arbolados Inf. y P. Planos. Suipacha 91 ó 311-8446.

AVELLANEDA casa 3 amb., local habilitado Pierres 1001. Todo depto. en pago $ 230 mill.

BANFIELD OESTE vendo casa 2 dorm., tel., e/coche, gas. 180 millones. Almafuerte 953.

BELLA VISTA chalet 3 dorm. o permuto dpto. 2 amb. fac. 3% mensual. 821-5794.

BERNAL OESTE dño. casa 2 dorm. comed. cocina baño garaje pieza serv. tel. Liniers 1329, 260 mill.

BURZACO buena casa. Garaje, tel. 2 baños, galpón, jardín y terreno. Oportunidad. 299-0725.

CASA urg. a pagar a 1 cdra. centro $ 50 mill. y colect. Ipela 1500 Barrio San Pedro. Laferrere.

CASA prefabricada 6x6 t/ zinc t/ forrada. El Zorzal, 3874. San José. Temperley.

CASA Monte Grande 866 x 40 $ 32 mill. cocina dormitorio baño 8 - 12 hs. Tel.: 28-5880.

CASA: premoldeada forrada de material, cocina y baño, instalado. Dean Funes 96 Tristán Suárez.

CHALET 2 amb. pleno centro San Miguel 195 Mill. Oferta. Paunero 1748 San Miguel. 667-1931.

CHALET en Derqui pda. Las Tres Rosas permuto o alquilo 3 dorm. garaje parrilla 100 m. cubiertos. Tel.: 657-0559.

CASA c. local 4 amb. parque y terraza Merlo vdo. o pto. por 3 amb. z. oeste. 25 de Mayo 3924 Merlo.

DUEÑO casa nueva por viaje 3 amb., living comed 12x5 psos. cerámica, patio coc/ loc. comed/ Echeandia 4590.

DUEÑO urg. casa tipo dpto. al fondo 3 amb. asfalto gas nat. 3 cdas. estación L. Guillón. T. $55 mill. 2 l. colect. 48-8863.

DÑO. vde. blok local con 3 dptos. y tel. urgente por viaje. Zuviria 675 Muñiz $ 250 mill.

FLORES 8,66x40. Inversión próximo subte "E" 4 amb. dep. salón. Av. Varela. 611-2391.

HAEDO NORTE: 4 cuadras est. 3 amb. garaje patio 210 mill. Defensa 1265 Haedo.

ITUZAINGO: Dueño casa a terminar planos aprobados. Total 45 mill 624-2183.

ITUZAINGO: Sur dueño ap. PAMI 2 amb. c. b. fdo. 90 mill. 24 de Octubre 2303. Tel.: 572-2707.

LUJAN PAMI casa interna 2 dormit. y dependencias $64 mill. c/ facil. 762-1757.

PERMUTO o vendo casa y lote. Segundo Sombra 2554. I. Casanova.

PREMOLDEADO 10 puntos piso cerámica. 45 mill. Facilidades. Bordeut entre 8 y 10 Garin.

QUILMES O. casa esquina, 2 dorm., com., coc., baño, patio, galpón, garaje, agua corr., gas. Oporunidad, $ 120 mill. con facilidades. Calle 853 N° 1200, La Florida.

SAN ANDRES calle 19 N° 282 s/256m2 - 150 m2 cub. 6 amb. Tel. ent. coche. Fdo. galp. 6x4 $200mill. Facil. 50-4882.

SANTIAGO del Estero: casa 6 cdras. pza Principal. Tratar. Julio Moreno 613. Loma Hermosa Sr. Curet.

SE VENDE chalet 4 amb. llamar todos los domingos de 10 a 20 hs. Tel. 620-1750.

URG. Moreno casa moderna cochera galpón detalles $48 mill. de ctdo. Saldo a convenir. 658-7745.

VDO. Casa 2 hab. cocina calle Mercedes y Ensenada. Mariano Acosta. Pdo. Merlo.

VILLA URQUIZA: Roosevelt 4525 casa liv comed. 2 dorm. baño cocina jardín. Tel.: 801-6374 $ 200 mill.

ALQUILERES

ALMAGRO: dueño 1 amb. joyita $ 800.000 informes 51-4440.

BARRIO ONCE: dueño vende o alquila la esquina locales con tel. gas. 87-6860.

BUSCO casa o Dpto. amplio refacción a mi cargo. 431-5759.

B. VISTA s. avenida c. tel. casa p. depósito detalles 1,5 mill mens. 361-1928.

DÑA. partic. de casa, 5 amb. amp. bño. T.E. uso ofic. com. 560 del Estero y C. Calvo Llamar 12 a 22 hs. 255-0634.

FITZ-ROY y Warnes casa en alto liv. com. dor. cocina com. diario y terreno 10 x 25 dep. 53-8829.

VILLA DEL PARQUE: alquilo casa 3 amb. telef. terraza, fondo falta arreglo. Tel. 45-0564.

PERMUTAS

PERMUTO casa por departamento. Martin Arin 609. Entre Bynon y Bs. As. José Mármol. Tel.: 26-0278.

PTO. casa centro Villa Maria (Cdba.) por propiedad Cap. Fed. o Bs. As. $ 14 mill. 659-4463.

PTO. casa nueva c. telef. en S. A. Padua por casa en Cap. no más de 30 años. 0220-24874.

TRANSFERENCIAS

TRANSFIERO casa oficina y vivienda. Tel. 27-2114.

2 DEPARTAMENTOS
(Cpra. - Vta. - Alq. - Perm. - Transf.)

COMPRAS

A DUEÑO compro 3 amb. luminosos con teléf. Tel. 88-5158.

DPTO 2 amb. únicamente PB por PAMI, diferencia conversar. Paso de la Patria 1394. V. Alsina. 802-9819/5261/8 a 12 hs. Alvarez.

VENTAS

BARRIO NORTE 3 amb. alfombrado y decorado apto prof. antig. 6 años. 220 Mill.

BELGRANO Amenábar 1981 a mts. Cabildo y Juramento impec. sin gastos 2 amb. Ver. dño. 3° "C". De 17 a 19 hs.

BELGRANO: dño. 2 amb. impecable mts. Cabildo y Juramento sin gastos. Ver 17 a 19 hs. Amenábar 1981 3° C.

CENTRO 3 amb. 139m. Tel.: 45-7880 Maipú 359

CIUDADELA (Monoblock) urg. 3 amb. lavadero balcón 3° piso t. 50 mill. Tel.: 47-0099

CONGRESO dueño 2 ambientes impecable placard, lavadero, baulera. Cochabamba y E. Ríos. 27-6678.

DEPTO. 2 ambientes a estrenar faltan detalles terminación 55 mill. 36 cuotas de 1.230.000. Tel.: 923-3775. De 18 a 22 hs.

DEPTO. t/casa 3 amplios amb. patio t/ los serv. t.$ 180 mill. Rondeau 1181 R.Mejia t/ los días

DPTO. grande tipo casa o pto. por negocio $ 150 mill. c. fac. sin intereses tratar dño. Bauness 146 dpto. 7 Paternal.

DUEÑA urg. depto. 5 amb. 2 baños coc. balcón gas natural. Torre 9 8° "A" $ 70 mill. y fac. Lucena y Posada V. Dominico.

DÑO. urg. 2 amb. lum. dep. en tza. balcón, s. expen. alt. Triunvirato 4000 - 35 mill. y ctas. 542-0379.

DÑO. vende 3 amb. bño, coc. y depend. Venezuela 1532 4° J. Cap. 230 mill.

DÑO. dpto. 4 amb. 2 baños balc. liquido acepto menos valor o doy financiado. A. Gallardo 55 1° C, ver portería.

FLORES sur dpto. 3 amb. $ 15.000.000 Av. Dellepiane 4280 5° P. "2" 601-9996.

FLORESTA Dño. 3 amb. c/tel. imp. 175 Mill. o pto. x casa en la zona Pgo. D F. Mayor val. 566-9958. De Mañana.

LINIERS: dño. 2 amb. balcón a la calle lav. Tellier 701 2° B Cap.

PALERMO: regio s. piso totalm. decorado 150 m^2 tel. liv. comed. dorm. d. serv. s. gasto liq. 755-3365.

SAN TELMO: oport. 3 amb. patio tel. 40 mil. y fac. o cont. 140 mil. Tel. 362-9013.

VDO. Dpto. 1 amb. a 48 mill. y 85 cuotas entrega en Dic. Tel.: 30-8286 Lun. a Viern.

VILLA CRESPO Part. vde. Dpto. 1 amb. Acoyte 1579 P. 2° 11 Cap. mañana 10-12 hs.

2 AMBIENTES, alfombrado, teléfono. 2 patios y cochera. Catamarca 1536 1° B. Capital. 941-3990 de 10 a 19 horas. Total 200 millones.

ALQUILERES

ALQUILA dueño Dpto. $ 980.000. 3 habit., cocina, baño, patio, terraza. Dickman 1446 "B". Capital. 782-4040.

ALQUILO cocheras fijas nuevas, z/Plaza Flores Tel.; 92-0747

ALQUILO dpto. amplio Rivadavia al 700 dos líneas telefónicas. 34-0605 ó 34-7411.

ALQ. cochera a 1 cuad. Munic. S. Martín 755-6710.

ALQ. dpto. para oculistas. Tratar: Paraná 6675 V. Adelina.

BELGRANO: 2 y 3 amb. amplios 1 con tel. patio terraza lavadero renovado totalmente. Monroe 2052.

BUSCAN alquilar dos mayores dpto. sencillo o habitación con cocina. Tel.: 392-8832 de 16 - 18 hs.

B. NORTE dño. alq. 1 amb. 821-5525 Paraguay 2630 4° D ver Sáb. dom. de 9 a 13 hs.

CONGRESO 1½ amb. tel. amueblado, coc. baño heladera biblioteca, escrit. máq. escrib. 1,4 mill. Tel.: 37-4018

DÑA. 2 ambientes Luminoso Baño, cocina completo. Salta 1363 1° Dto. "D" Capital.

MAR DEL PLATA: 2 amb. a la playa Sta. Fe y Rivadavia dño. alquila por mes o temporada. Categoría, amueblado, con comodidad para 4/6 personas. Cangallo 2335 7° piso D Cap. Tel. 47-7439.

NEC. alq. jubilado YPF dpto. 1 amb. amueblado z. Cap. Rivadavia 2591 4° 7.

1 AMB. bcon, cocina, baño. Ver: 10 ¼. J.B.Alberdi 1286 Dto 4.

1 AMB. divisible con tel. muy luminoso Corrientes y Azcuénaga TE: 87-8146

4 AMB. 2 baños, música funcional decorado amb. de 1ª quincena ó mes TE:21-6948 La Plata

3 TERRENOS Y LOTEOS
(Cpra. - Vta. - Perm. - Transf.)

VENTAS

ALQUILO terreno poner prefabricada luz, agua, colec. ver 18 hs Mitre y Libertador (Relojeria Buglione) Est. Moreno.

ALQUILO 7 hectáreas próximo Av. Gral. Paz Puente La Noria apta todo destino. Yerbal 4408.

BAL "RETA" lotes c/fac. c/playa. 612-7437.

CASTELAR: Parque Leloir lote 370 m2. sobre asfalto y luz mercurio $ 45 mill. 69-3729.

DEL VISO 2 lotes 10 x 24 a 4 c. Panamericana $ 9 mill. c/u. 751-6638.

DUEÑA: vde. lotes en San Clemente. Tel. 240-1257 de 10 a 12 hs.

DÑO LOTE Necochea balneario medano blanco. 37 x 67 fdo. $ 18 mill. o permuto Plan Ovalo. 65-6075

DÑO. Mar del Plata bosque Peralta Ramos lote esq. 750 m2. asf. luz merc. agua corriente z. resid. 87-2954.

DÑO. terreno 866 x 21 ent. Richieri y Av. Cruz $ 120 mill. 651-1216 y 602-3733.

FLORENCIO VARELA: (Villa Mónica) 1 c. Av. Sarmiento lote de 10 x 30 oport. $ 25 mill. cdo. Luis Peña 1758 Cap.

GONZALEZ CATAN: liq. hoy terreno 10 x 30 luz $ 8 mill. y facil. tot. $ 13 mill. Tel. 652-6029.

GRAL. RODRIGUEZ lotes m.buena ubicación. Tel: 632-9885

G. CATAN: Brrio. Oro Verde 10 x 24 urgentísimo dueño 5 mill. y cuotas fijas. Fernández 1553 Cap.

ISIDRO CASANOVA sobre Av. Cristiania entre Masiel y El Lazo informes en Sarmiento 1757 piso 11 dpto. 46 Cap.

LONGCHAMPS: lotes a part. sin anticipo 4 c. Av. Pavón desde $ 250.000. 624-5188.

LOTE 900 m^2 San Eduardo del Mar Oportunidad. Tel: 91-0275

LOTE Monte Grande barrio El Jaguel liquido primer oferta tel: 923-3775 18 a 22 hs.

LOTE 17 x 30 ubicación Pacheco 20m. Ruta 197. Tel: 773-3654

LOTE 520 Mts. en Country Club Banco Pcia. Bs. As. o permuto tel: 86-0527

LOTE 2700 m^2 zona ruta 197 y camino a Derqui Tel.: 801-3364

LOTE 1.020 m2, muy buena ubicación Ruta 8 Km. 18 San Martín 769-0187.

MORENO: dueño vende o pmto. 3 lotes 10 x 30 cerca estación colect. frente luz asfalto contado o por mes. 755-3623.

MORENO: La Reja Grande lote 265 m2. colectivo 6 cuadras Avda. Gaona. 88-2912.

PILAR: V. Rosa 1500 m2. urgente por enfermedad. 642-8612.

PIRIAPOLIS: Punta Colorada, solar una cuad. playa con luz, agua, 1250 mts. arbolado con pinos. 567-3359.

PUNTA INDIO: lote 960 m^2 1 c. Ruta 11 cerca AGAS 10 mill. c. fac. 207-6786.

RUTA 3 Km. 31 lote 10 x 30 $ 25.000.000 o pto. por Kombi o doble cabina mayor o menor valor. 68-9459.

SALSIPUEDES Córdoba terreno 360 m2. o permuto. 602-3231.

SANTA CLARA del Mar manzana 67 lote 23 300 m^2 2 cdras. Ruta 11. 500 mts. del Mar $ 20 mill. cfac. 50-4882

TANDIL vendo terreno consultar tel: 83-8927

TERRENO con pieza coc. baño barato. m.bueno Remedios de Escalada 2105 Martín Coronado

TERRENO Marcos Paz 84 estación t $ 15 mill. con facilidades. Rondeau 1181. R.Mejia. todos los días.

TERRENO Ruta 2 km. 39,5 400 mts. Corrales 1599 Capital 91-2562 y 88-7286

TERRENOS 2 Fco Alvarez Pque. Gral. Guemes 310 m^2 x 270 m^2 a 150 mts. Ruta 7 o pto. 68-1782

TERRENO cruce Fcio. Varela excel. zona o pto. por auto Torino o Peugeot 504 m. 73 en adelante. 602-1122.

TERRENO en J. C. Paz escucho ofertas. Luis Viale 1849 dpto. G. Cap.

TERRENO z. Lanús Este colectivos asfalto luz. Tratar Deheza 1526 Lanús Este.

VDO. o pto. terreno en Sta. Clara del Mar. 781-2832.

VENDO lote Mar del Sud. Tel: 244-4859

WILDE San Nicolás y Bismank 10 x 20 gas. asfalto, colectivo $ 55.000.000 doy fac. pago 1 año. Tel.: 204-6404

PERMUTAS

COSTA Mar de Ajo. Terreno por auto. Valor 15 mill. Tel.: 391-1928.

NECOCHEA lote próximo mar. Casino por Mehari o Citroen. Domingo 10 a 17 hs. Uriarte 2275 6° 29.

TRANSFERENCIAS

TRANSF. lote en Longchamps 10 por 58, escucho oferta. Tel. 47-8771.

4 PERMUTAS EN GENERAL

ALTA GRACIA lote Córdoba por kiosco o terreno en Gran Bs. As. Tel.: 47-1684.

FIAT 600 m. 68 por alquiler dpto. 3 amb. t. casa San Juan 2930 dpto. 2 Cap. 8-18 hs.

LIBRERIA kiosco fte. escuela c. merc. 15 mill. permuto Garay 3044 15-18 hs. Tel.: 97-4480.

RAQUETA tenis pto. por otro valor o vdo. 92-9050.

SOMBRILLAS gigantes de playa fijas prof. en cantidades o permuto por TV color $5 mill. Escucho oferta. 658-7745.

VDO. o pto. heladera por dos tubos de super gas. Arias 703 Luján.

2 AMB. 4x4 coc. baño patio por 1 amb. con teléfono centro o alrededores. Cuba 3770. Cap.

2 ENCENDEDORES Dupont oro y laca China estuche y garantía permuto por moto. Tel. 45-9351 9 a 19 hs.

33 Has. Baradero apta forestación por dpto. microcentro c. teléf. Valentin Vergara 2328 V. López.

6 SOCIOS Y AVISOS AL COMERCIO

BUSCO socio c. casa antigua p. centro cultural acepto propuestas. 37-3279 de 10 a 16 hs.

BUSCO socio contador dispongo ofic. c. tel. Tel. 92-6379.

BUSCO socio/a con $ 10.000.000 para explotar copas Deal. Tucumán 950 1° 601 Cap.

EMPRESARIO artístico busca compartir oficina centro escribir Manuela Pedraza 4112 dpto. 3 Cap.

JOVEN busca socia para despensa esquina c. vivienda a compartir peq. cap. Tres Arroyos 1189 Cap.

SOCIOS c. auto para la venta antiverdin para natatorios 392-0701 ideal sábados y domingos feriados.

SOCIO, SOCIA con oficina céntrica. Combinación empres. artística. Escribir Manuela Pedraza 4112, dpto. 3. Cap.

7 NEGOCIOS E INDUSTRIAS
(Cpra. - Vta. - Alq. - Perm. - Transf.)

VENTAS

CERRAMIENTOS kiosco madera vidrio con puerta $ 400.000. Fernández 2553 Villa Tessei Hurlingham.

DESPACHO panadería mecánica fondo y propiedad. Tel.: 33-3342 y 30-1214.

DÑO. quiosco, librería art. de limpieza, juguetería $ 20 mill. Montiel 1549 Cap.

FIAMBRERIA gran oportunidad con inst. y merca. Alq. $500.000. Zado 3651 dto. E. Cap.

FRUTERIA verdulería t. $ 20 mill. alquiler $ 750.000 contrato 3 años o permuto coche Chevy Cupé 73. Miller 3355 Villa Urquiza.

QUIOSCO y peluq. damas inst. y merc. bajo alq. t. 20 mil. o permuto por camioneta Av. Mitre 3074 Sarandí.

ROTISERIA urgente zona Almagro Cap. tratar 0220-23392.

TRANSFERENCIAS

TRANSFIERO peluquería hombres y kiosco bien ubicado. Tel.: 97-6457.

TRANSF. taller mecánico habilitado urgente. J. B. Justo 6173 Cap.

8 LOCALES COMERCIALES OFICINAS-DEPOSITOS
(Cpra. - Vta. - Alq. - Perm. - Transf.)

VENTAS

ALMACEN o permuto por lote y loza para 1 ó 2 locales zona Lomas, Banfield o Rdos. de Escalada. Mendoza 4411. Fiorito.

DÑA. ropería kiosco y anexo excelente ubicación. Constitución 1169 dpto. 111.

KIOSCO metálico. Lugano I y II. Block 25 5° "B". 601-3184.

KIOSKO art. limp. perf. y plast. c/mercadería cómodo alquiler. Sanabria 2209. Capital.

LOCAL c. vivienda, losa t. $ 116 ². cub. construc. 1971 t. $ 259 mill. facilidades. Villarroel 5508 V. Ballester.

LOCAL e instalaciones dentro de mercado apto cualquier actividad actualmente granja. 922-5522.

SE VENDE pizzería, restaurant. Oportunidad. Coronel Salvadores 902. Boca.

TALLER bolsas plásticas máquinas clisés regalo clientes. Remedios de Escalada 2105. M. Coronado.

URG. CARNICERIA c/vivienda bal. alq. cont. nuevo. Hay verduras y otras mejoras. Pedro Echagüe 1302. Cap.

VENDO fondo de comercio petit hotel 11 habitaciones barrio norte un chiche. Barrio norte. Partic. 90-1918.

VENDO fondo de comercio de fiambrería. Independencia 2284. 942-5965. Cap.

VENDO 2 loc. zona Congreso sup. total 366 m^2 Defensa 127 1° of. 8.

VENDO frutería y verdulería venta pollo vende diario 2.000.000 a comprobar p. total 35.000.000 Doblas.

VENDO o permuto galpón hab. tornería y matricería por casa en Cap. o zona balnearia Miralla 1782/ 86. Tel.: 641-6280.

WILDE: 2 locales c. vivienda s. Cadorna 3 c. Mitre z. comercial exc. ubic. $ 350 mill. 207-6786.

ALQUILERES

ALQUILO local instalado centro comercial Rafael Castillo sin llave. Gran Oportunidad. Tel: 654-3987

ALQUILO local p.carnicería o verdulería c.vivienda Defensa 16477 7° C Cap.

ALQUILO, galpón Lanus 0. 135 m^2 FM. loza. tel: 247-5784

DISPONGO de sala de ensayos p. grupos de teatro o musicales dejar mensaje Sra. Marta. Tel: 27-0467

DISPONGO oficina con tel. acepto combinación Lavalle 1290. Of. 204. Tel.: 35-7347

GALPON 170 m2 en Barracas $ 1.500.000 entrada camiones Vieytes 1816 Cap.

LOCAL a estrenar 211 m^2 sotano tel. ideal confitería u otros rubros sin llave San Pedrito 83. Dto 2. Cap

LOCAL Para Farmacia Laprida 2402. Lomas de Zamora

SALA 4 x 5 para depos. 77-22885 Loyola 465. Altura Canning 700

PERMUTAS

FLORES local a estrenar 135 mts. y sótano 76 mts. permuto por local Mar del Plata. Tel.: 612-4745.

PTO. 2. locales con vivienda sobre cruce ruta 3 205 Cañuelas por otros bienes. Tel. 825-3113.

TRANSFERENCIAS

MERCERIA Instalada con mercadería trabajando 8 mill. saldo a conv. tris. 15 mill o pto. x auto. Urg. Tel.: 642-9102

TALLER chapa pintura mec. elec. por coche part o taxi o vendo Pergamino 1120 Lanús Este.

TRANSFIERO negocio ropa nueva, merc. Spineto c. merc. estantería, probador perchero 9 mill. 942-7854.

TRANSFIERO carnicería frutería verdulería frente est. Villa Bosch Lacroze 16 25 mill.

TRANSF. mercadito en acti. en 12 cuotas fijas de 6 mill. Tejedor 53. Tel: 922-2944

9 MUEBLES Y MAQUINARIAS P/NEG. E INDUSTRIA
(Cpra. - Vta. - Perm. - Transf.)

COMPRAS

COMPRAN radiadores y calderas de calefacción. Tel. 601-5477.

VENTAS

AIRE sin aceite y aguja compresores ¾ a 75 HP. Tel.: 797-8393.

CONTESTADOR telefónico MCA Code-A-Phone c. remoto 3,8 mill. Pujol 1175 PB "C" Cap. 53-1641.

CORTADORA eléctrica de fiambre cuchilla entera real oportunidad por su estado $ 2,2 mill. Allende 4080 Devoto Cap.

HEIDERGER sin guía $ 23 mill. Tel. 248-1552.

HELADERA p.helados ideal p.kiosco pequeño apúrese vendo el fin de semana 87-2879

HELADERA Siam de helados 8 tubos. Laprida 2402. Lomas de Zamora.

HELADERA carnicería 8 ptas. urg. frente bar con vitrina. Lamadrid 245 Boca.

HELADERA comercial 4 puertas y balanza Trébol 30 kg. 572-9506.

HELADERA mostrador. Cabildo 2076 V. de Mayo.

HELADERA vitrina 3 puertas. Montes de Oca 285 Cap.

ENVASADORA Automática azúcar, cereales, sachet 1k o permuto auto pago recibo deferencia. 755-7579

MAQUINA De fabricar y cortar bolsas de polietileno Cenl. Dominguez 208 V. Madero Pcia. Bs. As.

MAQUINA para fabricar trapos de pisos rejillas. etc. tel: 602-2950

MAQUINA de limpieza Limpex y de planchar Hoffman. Buen estado. Santa Rosa 6093. Laferrere.

MAQUINA de soldar plástico grueso par cortinas de baño, fundas. $1.000.000. Córdoba 2684.

MAQUINA para cortar tela marca Proa Recta. Urgente $2.500.000. Medrano 268. Ramos Mejía. Tel. 658-5410.

MAQUINA registradora Hasler, perf. funcionamiento. Carlos Calvo 2985 hab. 6 Cap.

MAQUINA cortadora de fiambres Iris eléctrica maq. café Veigal dos bocas tostadora vende solo 21 sillas fierro tapizadas vajillas en envases gaseosas. Tel. 797-2986.

MAQUINA de lavar a vapor marca Fipat, Repúb. del Libano 1748 Quilmes O.

MAQUINA de tejer industrial Dubied N° 106 devanador eléctrico Conos urg.. 1ª oferta. Sarandi 38 Cap.

MAQUINA registradora National, funcionando Yerbal 4434 Cap.

MOSTRADOR vitrina para kiosco o panadería cigarrería y golosinera de madera. 766-4048. Después 15 hs.

MOSTRADORES c. vitrina y caja registradora estantería d. hierro desarmable. Miller 3559 Cap. 8 - 12 y 16.30 - 19.30 hs.

MOTOR Motormech ¼ HP nvo. $ 300.000. Rawson 532 9° J.

MUEBLES de peluquería tratar Carrasco 2236 San Justo.

OXIGENO 2 mts. manómetro, soplete $ 800.000 20 cañas y una linga 16 mts $ 700.000. Arenales 1560 4° E.

POR CAMBIO de ramo urg. Báscula capac. 500 kg. T $1.500.000. Combate de los Pozos 1624. Cap.

SEIKO SE-8 triple arrastre p.cuero cinturones carteras c.mesa formica y motor mech. liq. 48-7000

SIERRA carnicera heladera 3 ptas. balanza 15 kgs. oport. Jujuy 4043 S. Justo.

SOBADOR horno batidora accesorios total $ 35 mill. Sarmiento 1541 Lanús Tel. 241-0170.

TALADRO ¼HP. USA adosable mandril cepillo sierra caladora piedra afilar lijadora orbital etc. 567-3359.

TURBO renovador de aire 16 pulgadas nuevo 300.000. 27-2114

VENDO balanza reloj 15 kg. Defensa 1467 7° P. C. Cap.

VENDO caldera horizontal de tintorería muy buen estado Gurruchaga 524. Capital. Tel.: 855-0723

VENDO equipo de copia para medida 65 x 95. 854-3901-8521

VENDO instalaciones para boutique maniquíes estanterías elementos de decoración. etc. 241-8803

VENDO caldera horizontal de tintorería muy buen estado. Gurruchaga 524 Capital. Tel. 855-0723.

VENDO instalaciones escaleras rodantes registradora y otros. 47-7045 y 824-2756.

VENDO vitrina, estanterías y mostrador p. negocio. 33-9725.

2 FULONES 2,50 x 2,80 c. reductor. 26-0419 $ 5 mill.

2 HELADERAS 6 ptas. 1 func. mesa y sillas o permuto por mater. de const El Salvador 5475.

10 CORTADURA de hierro del 12 maq de cortar arboles a nafta. 431-1339

10 MAQ. DE COSER Y TEJER P/EL HOGAR
(Cpra. - Vta. - Perm.)

VENTAS

INDUSTRIALES rectas y mesa de corte de 6 x 1 m. Ampliable a 6 x 1,63 m desarmable. Por cierre 48-8668.

MAQUINA de tejer Jaba N° 10 Manual, 1 debanador c. uso. 97-2813.

MAQUINA de tejer Knnitax modelo Automatic 2 con suplemento de 200 agujas y mesa nueva. 50-9372.

URG. máquina coser Gardiño. Tratar: Lamadrid 522 1° "48" todos los días.

11 MAQUINARIAS Y MAT. P/LA CONSTRUCCION
(Cpra. - Vta. - Alq. - Perm.)

VENTAS

MOTOSIERRA eléctrica usa espada mediana. $750.000. 942-9250.

PULIDORA monofásica 2 HP $1,3 mill. Tratar sábado y domingo. Defensa 1855. San Miguel.

12 ALQUILER DE CAMIONES PICK UPS-FLETES
(Pedidos - Ofrecidos)

OFRECIDOS

FLETES y mudanzas, camión y camioneta tarifa económica. Tel. 781-2832.

MICROS para colonia de verano ofreco 91-2562 Corrales 1599. Cap.

MOTO Flete se ofrece todos los días y hora cap. y Pcia. trasnp. todo 40-0032

13 RADIO - TV. - ACCES INSTR. MUSICALES FOTOGR.
(Cpra. - Vta. Perm. - Service)

VENTAS

ACONDICIONADOR de aire Philips 4500 frigorías. Tel. 50-1302.

AMPLIFICADOR Audinac 510 50 W 2 bafles Audinac 3 vías c/u. Grabador Philips $2 mill. 58-4271.

BANDONEON AA negro brillante. 97-2813.

CAMARA fotográfica 6x6 Flexaret óptica Meopta funcionando urg. $500.000. Corrientes 1438 11 "B".

CAMARA fotográfica Yashica con flash $ 890.000. 89-7533.

13 RADIO - TV. - ACCES INSTR. MUSICALES FOTOGR. (Cpra. - Vta. Perm. - Service)

VENTAS

EQUIPO audio 30 Wts c. 2 bafles amplificador bandeja automática 85 mill. Guemes 4246 portería.

GUITARRA Melow Strig poco uso urgente 18 a 18 hs. 782-0688.

MAMILLA profesional RD 67/ s/uso urg. EE.UU. 926 Cap.

PIANO alemán buen estado $ 4,8 mill. Tel. 981-4024.

PIANO de estudio francés $ 3,6 mill. Bocayuva 523 PB dpto. 2.

PIANO made in USA muy bueno. Tel. 981-4024.

PIANO Pleyel ½ cola antiguo falta afinar reliquia de familia $ 10 mill. urgte. solo a part. Andrés Lamas 2126 Cap.

RADIO para auto Philco nueva $270.000. Córdoba 2681.

RADIO grabador a cassettes origen Japón marca Crown 3 bandas con FM monitor salida parlantes externos impecable estado. 782-7370.

REDOBLANTE C.A.F. para batería vdo. 93-4357.

TELEVISOR moderno funcionando bien $290.000. Moldes 2078 al fondo.

TOCADISCO TV Av. Donato Alvarez 2611. PB 4 Cap.

TV blanco negro 20 pulg. extra chato $450.000. 942-7854.

TV 23 pulgadas extrachato gabinete fórmica funciona a 0 Km. $ 550.000. Ensenada 436 Cap.

TV blanco y negro 26" $ 400.000. Tel. 208-8721 Tuyuti 1251 Lanús.

TV b. n. 26 pulg. Santa Catalina 1548 PB Capital.

TV color Talent 20" nuevo urg. Griveo 3375 dpto. "2" t. $ 4 mill. efdo. Cap.

VENDO radio grabador doble casetera Emerson AM.FM $1.300.000. Pueyrredón 943. Banfield. 242-7933.

VENDO 2 televisores grandes funcionando $350.000 c/u. José Mármol 2069.

4 TOM TOM. Melody Maxwing. Parches. Remo, soportes Peer nuevos. 855-3806. Después 19.30 hs.

PERMUTAS

GRABADOR Sony mono nuevo por cubiierta nueva 560 15 Vieytes 1816.

SERVICE

SERVICE TV blanco y negro color todos los días. 571-9654. Cap.

SERVICE de TV trabajo garantizado precio económico. Tel. 941-8921.

14 MUEBLES Y ART. DEL HOGAR (Cpra. - Vta. - Perm.)

VENTAS

ALFOMBRA 2 m x 2 m magnífico estado líquido. 80-2220. Formosa 724. Después 17 hs.

CAMAS 2 plaza y media con colchón de lana Tuyuti 1251 Lanús O.

CAMA de 1 y 2 plazas con colchón TE. 53-1854.

CAMA petribil con carro elástico 1" $ 450.000 Rawson 532 9° 4CAMA de dos plazas Azcuénaga 747 PB B Cap.

CAMA 1 plaza $ 180.000 Virrey Liniers 577 9° F Cap. 16 a 20 hs. Sr. Aldo.

COCINA DOMEC
3 hornallas.
Muy buen estado.
Oportunidad:
$ 400.000
50-6092

COCINA 1 hornalla Volcán $ 70.000. Alvarez 878 y Depinedo Bernal Oeste.

COLCHON goma pluma 2 plazas óptimo estado $ 200.000 TE: 783-3755.

DORMITORIO en módulos. Módulos de comedor mesa sillas juego living y placard. Carabobo 944. Casa particular.

ESPEJOS artesanía peruana dorados hoja. Excepcional belleza para decorar. Varios tamaños y modelos. 91-5129.

HELADERA Marshall $ 800.000. Mediana. Otra Patrick $ 900.000. Perfecto estado: B. Mitre 1952. Cap.

HELADERA Sigma 9 pies $ 700.000. En funcionamiento. 567-9468.

HELADERAS usadas, reparadas a nuevo, vdo. TE: 48-9183 y 48-4941.

HELADERA chica funciona Tel.: 68-4038. Llamar día lunes.

HELADERA chica funcionando buen estado TE: 68-4038.

HELADERA grande funcionando urgente calefón volcán a kerosene lavarropas K 4 funcionando. Tel.: 290-2405.

HELADERA urg. General Electric buen estado 11 pies Bolívar 861 PB Dto 9.

JUEGO de living nuevo t. $ 800.000. Blas Pareda 1581 Ituzaingo.

JUEGO muebles placard 2x2½ ¼ mesitas luz cómoda espejo cama y colchón 2 plazas Salcm 477 Barracas.

LAVARROPAS 4 kilos funcionando $ 200.000 o pto. por TV funcionando Avellaneda 44 Adrogué.

LAVATORIO inodoro y bidet c/ grifería usado b/est. oport. Agüero 1815 13 F Cap.

MESA RECT. P. 8 pers. c. 6 sillas, cama 2 plazas. Mod. sofá cama 1 plaza. Cuba 3770. Fondo.

MESADA con pileta 1 por 0.60 mts y lavatorio baño $ 120.000 Ensenada 436 Cap.

MESA de comedor y 8 sillas estilo francés oport. Tel.: 571-0789.

MESA vdo. 6 sillas de cocina Rosario 753 6 piso E 1° Junta.

MODULO dos camas, $ 2.500.000 c/u dormit. americano $ 1.100.000 artef. eléctricos Arenales 1560 4° E Cap.

MUEBLES DE COCINA: 1 juego completo fórmica con mesada de mármol 2 piletas y rinconera sin uso, Herrera 1391 Cap. ver 16 hs. en adel.

PART. a idem modular, cama marinera, sofá cama y varias TE. 51-0690.

PLACARD de cedro y lgo. de dormitorio Emilio Zola 4641 V. Dominico.

SILLON hamaca antig. español. Esmaltado blanco $ 1.300.000. 361-7101.

TOCADISCO Ken Brown c. mueble y cambiador automático Jgo. de dorm. y comed. Pellegrini 2670. Quilmes O.

TOILETTE antiguo con espejo triple bicerado 6 cajones. 10 a 20 hs. Domingo. De Kay 4078. Pompeya.

URG. por ausentarme artículos eléctricos del hogar. Córdoba 3071 13° C.

VDO. cama, ropero, colchón, mesa de luz y aparador TE: 30-7764 y 38-4723.

VDO. heladera Philips lavarropas Eslabon de Lujo, 1 parrilla, de ladrillo refractario. Tel.: 811-0922.

VDO. juego Living 3 cuerpos cuerina, marrón $ 1,4 mill Nuevo Azara 722 3 B Cap.

VDO. juego living 3 cuerpos nvo. marrón TE: 201-1901.

VDO. leño hogar 7000 cal.semi nvo. 50% valor plaza. Tel.: 658-3568 Ramos Mejía.

SOFA cama una plaza guarda cama tendida Gicovate $ 450.000. Tel.: 69-3729.

2 ALFOMBRAS semi nuevas 2.50 x 3 y 3 x 3.50. TE. 801-6432.

1 PLACARD 2mx2.50 6 sillas, 1 cama, 1 plaza, mesita de luz, 1 espejo mural. 35-0952.

15 SERVICIOS VARIOS (Pedidos - Ofrecidos - Personales)

PEDIDOS

AMBOS sexos con o sin experiencia para films publicitarios y desfiles. Tel.:67-8715.

APRENDIZAS 2 belleza peluquería, gimnasia y masajes etc. Bacacay 1707 piso 2° 6. horario trab. 14 - 20.

AUTORRADIO zona Palermo mucho movimiento necesita técnico para instalador en automóvil y arreglos a porcentaje al frente del negocio. Tel. 42-5127 de 16 a 22 hs.

CHICAS y muchachos p. teatro lun. miérc. vier 16 hs. Lavalle 1547 Sr. Ricardo Marcos.

CHOFER taxi porcentaje o alquiler. 772-8341 9 a 13.

CORREDORES a domicilio sábanas cortinas 15%. Chivilcoy 4618 8 a 10 hs. Villa Ballester.

CORTADORES carniceros con exp. excel. condiciones present. de 12 a 18 hs. Pinzón 476 Cap.

COSTURERA interna práctica prolija damas niños. Libres 180 alt. Bartolomé Mitre 4200.

DEAL busca modelos publicitarios ambos sexos. Tucumán 950 1° 6 Of 601 concurrir con foto de 9 a 12 hs.

ENCARGADA para petit hotel matrim. Tel. 90-1918.

MATRIMONIO para portería él trabaja afuera. Tel. 241-1150 Sr. Héctor.

NECESITO maquinista peletero. Paroissien 3749. 541-6676.

NECESITO panadero medialunero y también pizzero a la piedra dirigirse a Rivadavia 888 D.

OFICIAL sastre o ponpier interno. Italia 17 Avellaneda.

PLANCHADOR tintorería. Moreno 662. Quilmes.

TRABAJOS montajes de electrónica a domicilio. 89-8395.

VENDEDORAS/ES c. sin exper. b. pres. may. 18 años ganen $ 210.000 diarios. Almafuerte 4105 Stos. Lugares.

OFRECIDOS

A CABALLERO cama muy confortable agua caliente cocina plancha gratis. Alte. Brown 1325 Boca.

A COMERCIANTES vidrierista precios módicos. 921-3784.

A CONSORCISTAS silletero pinturas en general. 37-8784 señora Olga.

A GRUPOS de rock tradicional y cantautores melódicos p. grabación traer cassettes. Defensa 127 1° piso 8. 14 - 18 hs.

ACEPTO todo trabajo manual en mi domicilio excelente mano de obra. Dispongo herramientas. 923-2426.

ADIESTRAMIENTO canino a domicilio Profesión Ales. Cap y Pcia. 250-0021.

ALBAÑILERIA plomería gasista destapaciones trab. garant. 26-8014.

ALBAÑILERIA refacciones colocación de azulejos ceram. frtes. salpicré facilidades. Tel. 602-0588.

ALBANIL azulejista. 25 de Mayo y Moreno, Ramos Mejía.

ANIMACION infantiles magia cine entretenimientos figuras con globos nivel internacional. 552-9595.

ANIMAMOS tu fiestita, juegos, magia, entretenimientos, títeres, banda rítmica diapositivas seriedad y responsabilidad. Irma y Katty. 86-8959. 571-9215.

ANIMAN fiestita comunión cumpleaños Rojo Verde y Azul. Tel.: 431-0698 y 53-1091, 27-4423. Bermudes 3238 "A".

ANTENAS individuales y colectivas blanco y negro y color service y garantía. Tel. 26-1717 Sr. Oscar.

ARMO y fabrico cajas de madera y estuches. Sr. Carlos. 0220-24874.

ARREGLO heladeras lavarropas presupuesto sin cargo. 23-6314.

ATIENDO llamadas telef. a nivel secretaria. Tel. 653-4568.

ATIENDO llamadas telefónicas. 826-0296.

AZULEJOS y refacción de albañilería. Av. Caseros 562. 26-0143 Sr. Chazarreta.

BOBINAS dinamos arranque alternadores lustradores enceradores pulidores trabajos garantidos. Tel. 601-9318.

BORDADORA se ofrece a fabricantes p. hacer aplicaciones etc. 47-6737.

BUSCO trabajo sereno o vigilancia ayudante portería 97-4097 Sr. Antonio.

BUSCO portería chica 4 hs. con referencias A. Castillo, Almirante Brown 526 Cap. 18 hs.

CADETE tengo especialidad para trámites bancarios y conocimiento en la calle 394-6881 Preg. Carmen.

CAMBIO cassettes originales cualquier tema o música 2 x 1. Lavalle 742 fondo.

CAMPAMENTO naturista realización 14 - 15 de nov. costo c. todo incluido $ 150.000. Inscribirse Cangallo 2541 1° piso. 48-7978.

CARPINTERO trabajos en general arreglos de cortinas muebles a medida voy a domicilio. Sr. Jorge. 797-0118.

CHOFER jubilado joven para coche camioneta de reparto. Larsen 3380 Cap. Tel. 571-3146 o estación de servicio.

CHOFER para taxi referencia ex propietario. Tel. 791-3969 todo el día.

CHOFER para taxi o reparto, casado. Tel. 67-7039.

COCINERO con ayudante z. atlántica. 256-2839 Sr. Alfredo.

COCINERO se ofrece trabajo extra fin de semana. Tel. 97-8976.

COLOCADOR azulejos cerámicas veredas se ofrece con referencias. Tel. 628-5993.

COLOCADOR de corlok gran experiencia. Tel. 91-6708 Sr. Alejandro.

CONSTRUYO regio chalet fin de semana en ladrillo cemento tejas varios modelos $ 25.000.000. 748-0104.

CORTINAS y herrerías en general tel. 86-9137.

CORTINAS y herrerías arreglamos en el día. 97-2211, 21-5614 Sr. Julio.

COSMETOLOGIA tratamientos rejuvenecedores. elimi. de impurezas. depilación definitiva ate. domi. 855-4674.

ALBAÑILERIA en general precios especiales consorcios administraciones ofrezco referencias. 69-0807.

CUIDO chicos t. el día buen precio. 38-3447.

CONSTRUCCION líquido sueldos y jornales cargas sociales trámites de inscripción. 772-2767.

CUIDO niños en mi domicilio hasta 5 años. Tel. 642-7845.

CUIDO niños y bebés. 40-5265.

CURSOS de grabaverificación IBM 3742 y 5286 $ 150.000. Carlos Calvo 1495 PB "A" Cap.

DECORACIONES jardines canteros jardines balcones maceteros trab. en gral. Girardot 160 alt. Dorrego 200.

DECORADOR doy facilidades. 783-1561 y 52-9769.

PINTO y empapelo casas y dpto. revestimientos madera y corlok precios razonables. Tel.: 47-4110. Sr. Julio.

DEPILACION definitiva cosmetología aprenda a maquillarse precios módicos. 921-3784.

DIARIOS papel hierro metales etc. limpieza de depósito talleres etc. mudanzas en gral. 97-2278.

ELECTRICIDAD en gral. tableros cableados porteros eléctricos bombas de agua. Tel. 26-1717.

ELECTRICIDAD del automóvil también coloco aire acondicionado y estereo voy a domicilio. Consulte al Tel. 250-2152.

ELECTRICIDAD Instalaciones repar. industr. y domicil. artef. del hogar. C. Calvo 2388 Munro. 762-2774.

ELECTRICIDAD, porteros eléctricos instalaciones aire acondicionado. 38-5042.

ELECTRICISTA reparación artículos del hogar retiramos a domicilio e instalación de electricidad financiamos. Tel. 49-4936.

EN SOLO una semana aprenda liquidar sueldos jornales leyes laborales actualizadas construcción 35-6167.

ENCARGADO taller mecánico o liquidador de siniestros automotores. 71-3376.

ENCENDEDOR de oro Dupomt grande nuevo y reloj hombre fina imitación Piaget. Nuevo 16 a 22. Tel. 42-5127.

ENCENDEDOR Dupont c. laca china de oro c. garantía nuevo. Bedoya 3650 Remedios de Escalada de tarde.

ENCUADERNACION de fascículos. 755-6710.

ENSEÑANZA de inglés llamar 14 hs. en adelante. Juncal 1958 piso 2° dpto. E. 42-7695.

ESCUELA de tango aprenda a bailar con los profesores Pepito Avellaneda e Irma Melgar en clases individuales. Piedras 740 2° piso. 30-9481.

ESTANTERIA, amplificador 70 w. bandeja profesional t. $ 5.000.000. F. Alcorta 2100 Boulogne.

ESTUDIANTE: lleva contabilidad, pequeña y mediana empresa, asesoramiento impositivo. Jorge. 601-5635.

EXPIDE 15 años en golosinas uta p. mayor kiosco y organización de depos. dirigir. R.A.M.C.C. N° 6 Lomas de Zamora (Cp. 1832)

FABRICAMOS etiquetas autoadhesivas en bobinas y plancha. Consúltenos 752-1936, San Martín 1241 SM.

FABRICA bolsas consorcio 50 micrones 95 x 60 reforz. precio insuperable. $ 600. 552-7709.

FOLLETOS diseño impresión calcomanías fotog. publicitaria indust. catálogos display calidad. 771-6610.

FOTOGRAFO responsable color insuperable casamientos 15 años bautismos, comuniones, murales cuadros. Elías 8 - 22 hs. 941-8277 y 45-7131.

GASISTA plomero especialista en calefones estufas inst. rep. en gral. 361-2184.

GIMNASIA a domicilio para damas reductora modeladora y correctiva profesora Silvana Pastorino. Tel. 797-5247 Av. Malpú 842 PB 3° V. López.

GRABO cristales de automóvil $ 90.000 agencias precios especiales. Julián Alvarez 1250.

GRUPOS rock tradicional y cantautores melódicos para grabación. Traer cassettes. Defensa 127 1° "8" 14 a 18 hs.

HAGO aseo por hora día o noche. Aguilar Tel. 772-5089.

HAGO copias a máquina. Rivadavia 1260 5° piso dpto. B. Sra. Olga oficina 8.

HOMBRE o mujer aumenta sus ingresos en horas libres o de trabajos empleados u obreros en relación de dependencia traer último recibo de sueldo. Aseguramos $ 1.5 mill mínimo. Brown 749 1° of. 13 Morón. de 8 - 12 y 15 a 18 hs.

HOMBRE solo busco trabajo c. vivienda portería o casa part. etc. refer. y cert. trabajo. urg. 821-5677.

INGLES p. primario y secundario. Palpa 2658 3° B. 782-2841.

JOVEN muy práctico 16 años se ofrece P. ayudante Azulejista Zona Boulogne TE: 791-8141.

JOVEN 29 años se ofrece P. trabajar de 23 hs. a 6 hs secundario terminado. 767-2289.

JOVEN busca trabajo en biblioteca archivos afines de tarde urg. bilingüe alemán cast., seried. 762-4124.

JOVEN competente se ofrece para cualquier tipo de trabajo experiencia anterior servicio militar cumplido cualquier horario. Cangallo 2335 7° piso D Cap. Tel. 47-7439.

JOVEN se ofrece como telefonista experiencia 1 año en ENTel. Llamar 46-2805 durante todo el día.

JOVEN Sr. busca empleo c. sueldo ½ día de mañana para tareas grales. de oficina o taller. 93-6014.

JUBILADO se ofrece buena presencia idoneo cobranzas y gestiones toda índole. viajaría interior. 69-2100.

LABORATORIO Color-Copias 28 x 40 $ 28.000 Corrientes 1438 11° P. Dto. B. Cap.

LETREROS luminosos todo tipo y material consulta 247-5738.

LIMPIEZA integral de edificios atendida por dueña presupuestos sin competencia. Malabia 717 8° piso 16° Cap.

MATRIMONIO para portería o caseros edad 34. 35 años con referencias. 23-7064 19 hs. 21 hs.

MODISTA modernizo todo tipo de ropa cambio cuellos de camisa pcios. econom. tel: 47-1027 ret. y Entrego.

MOZO competente Restaurant confitería efectivo o fin de semana tel: 431-5759.

MOZO joven competente b. presencia turno completo o extra fin de semana. Tel. 38-6135 Sr. Moya.

MOZO se ofrece ½ plaza. 88-5158.

NO DUDE: aprenda guitarra para fin de año acompañese cantando anexo música económico. Mensajería Tel.: 84-9858.

OFRECEMOS salones a cooperadoras para festivales escribir Poste Restante 10.128.670 Suc. 29 Cd. 1429 Capital Tel.

PDO c. o. exterción árboles mantenimiento de parques y jardines Cap. pcia. presupuestos. 768-1126 y 0220.

PEDICURA a domicilio $ 60.000 dirigirse a C.C. 307 Suc. 13 Norma Cura.

PEDICURA manicura aplic. uñas post. depilac. c. cera prec. accesibles. Tel. 34-5978 Mónica a domicilio.

PEON de campo tareas grales cualquier z. del país s. pretensión. 981-7366.

PINTO casas deptos. etc. Capital Provincia 821-5751. 825-3353.

PINTOR trabajos particulares persona responsable. 35-0394.

PINTOR y empapelador. Tel. 35-2906.

PINTURA alfombramientos y empapelados trabajos con garantía escrita. 38-1944.

PINTURA empapelado decoración en gral. presupuesto sin cargo. 67-7831.

PINTURA interior y exterior frentes medianera fisuras trabajos de alt. impermiabilización terrazas. Tel.: 27-9186.

PINTURAS plomería mampostería elect. refac. varios. Tel. 27-5289 Esteban.

PINTURA decoración interiores y frs. cerámica alb. en gral. presup. s. cargo. Sr. Ricardo. Tel. 552-0577.

PLANOS moratoria municipalidad Morón fac. pago 542-0379.

PLASTIFICADO en frío techos y azoteas aluminio. transitable con garantía. 621-1207.

PLOMERO gasista cloaquista. 67-7831. Presupuestos sin cargo.

PORTERO encargado se ofrece con ref. buenas, s. hijos o casero 768-8682.

POLICIA Federal retirado se ofrece 392-9873.

PORTERO encargado c. experiencia referencias s. pretensiones parte cualquiera. Jorge. 768-8682.

PREPARO alumnos primarios y secundarios, Mat. Cont. Ing. etc. Ingreso secundario 27-2639. 771-0560.

PROGRAMADOR de computadoras I.B.M. sistema COBOL.

PROMOTORES as. p.Cap. y zona Sur sueldo viát. y comisión Pres. Rivadavia 1255 Pso. 4 420 10.18 hs.

PULIDOS a nvo. de parquet nvo. sistema de plastificado produc. import. y nac. trab. en el día. 362-5438.

PULO plastífico y encero pisos, material de 1ra. precios módicos. 59-8115.

PULO y plastífico pisos, coloco y arreglo parquets y Flexi-Plast. 922-7216.

PULO mosaicos. Tel. 50-5020.

REFUERZO completo en ciencias y letras todos los niveles asesoramiento gratis. 59-2289, 20 - 22 hs.

REPARAMOS techos, impermeabilizaciones natatorios jardines en loza. 48-9183 y 48-4941.

ELECTRICISTA industrial mantenimiento reparaciones en general artefactos eléticos. Rincón 5560 Tablada.

REPARO todo tipo de lavarropas y heladeras no cobro visita Sr. Guillermo 941-5180.

SASTRE REPAR. sacos pantalones trajes trabajos garantidos. Av. San Martín y Acevedo Don Torcuato.

SASTRE Pompier, con taller propio realiza reformas y atiende pompa de sastrería. 642-7845.

SASTRE voy a domicilio arreglos reformas damas caballeros. Tel. 361-2184.

SE ARREGLAN pintan frentes medianeras albañilería completa con balancín. 97-8068.

SE DICTAN clases de estenografía. Fco. Acuña Figueros 551 PB 7° Tel. 86-2542.

SE OFRECE matrimonio para portería, excelentes referencias, él electricista, 311-4348 Sr. Juan Carlos.

SE OFRECE Sra. con un bebé para portería urgente. Brasil 1636. 23-8202.

SE OFRECE Sra. para trabajar en hs. de la mañana de 8 a 14 hs. muy buenas referencias. Viamonte 382 2° 6.

SE PINTAN frentes e interiores en gral. Victorio Cantero Av. H. Yrigoyen 5876 Rdios. de Escalada.

SE REALIZAN copias a máquina de todo tipo entrega inmediata. Consulte 551-2142.

SERVICE TV todas las marcas y fallas tarifa única $ 150.000 Vicente López, Olivos, S. Isidro. 797-8018.

SERVICIO integral del hogar albañilería herrería pintura gral. plom. y electricidad. Tel. 601-1556.

SERVICIO mecánico p. heladeras fáreas. y aire acondicionado trab. garantidos. 40-0232.

SEÑORA c. bebé se ofrece para trabajar c. cama urgente sueldo mínimo. 23-8202.

SEÑORA mayor se ofrece para trabajar por horas. 50-2581.

SEÑORA se ofrece para cuidar enfermos particular trabajo 8 hs. 48-8977.

SEÑORA: desalojada C. 2 hijos pide vivienda p. cuidar o donación prefabricada. Sr. Francisca. 791-8141.

SEÑORA: se ofrece p. atención kiosco, negocio. Tel. 87-4166.

SEÑORITA buena presencia 21 años se ofrece como recepcionista o administrativa zona Once o Centro. 48-8977.

SEÑORA: desalojada C. 2 hijos pide vivienda p. cuidar o donación prefabricada. Sr. Francisca. 791-8141.

SEÑORA se ofrece p. atención kiosco, negocio. Tel. 87-4166.

SEÑORITA buena presencia 21 años se ofrece como recepcionista o administrativa zona Once o Centro. 48-8977.

SRA. cuida enfermos, ancianos o niños, a domicilio realiza tareas de lun. a vier. 4 - 6 hs. por día. 651-6892.

SRA. perita mercantil con exp. contable lleva impuestos leyes sociales libros rubricados IVA. Tel. 26-1433.

SR. CON pick-up c. cúpula F.100 mod. 80 Jujuy 2237. Avellaneda 208-0597. Cualquier tipo trabajo.

SR. CULTO 55 años se ofrece como receptor vigilancia acompañante etc. 27-1405.

SR. mayor nec. trabajo liviano menos sereno y volantero $ 10.000 la hs. pago diario Cap. 642-5896.

SR. se ofrece para todo tipo de tareas chofer sereno casero etc. Warnes 889 2° piso B Cap.

TALLER confecciones damas niños Overlok recta 2 agujas a traque. Libres 180 alt. Bartolomé Mitre 4200.

TAPICERO oficial y medio oficial living. Bermudez 2912 Cap.

TECHOS de chapas fabricamos arreglamos plastificamos. 252-0452 Sr Kata.

TRABAJO totalmente dif. que lo motiva a ganar cifras millonarias c. ó sin ventas Pueyrredón 1717 PB "D" Cap.

TRABAJOS de pintura de dpto. c. facilidades de pago. De la Amistad y Cuba, Pontevedra.

TRADUCCIONES y clases de inglés, francés, alemán e italiano. 824-1984.

TRAMITES del automotor trans. patentamientos en 5 días honorarios $ 300.000. Olavarría 528 1° piso. Tel. 21-7256 Cap.

VIAJES a Ezeiza $ 150.000. Tel. 801-3364.

VIDRIOS espejos cristales coloco Cap y Pcia. Tel. 658-1017.

YO LE PREPARO a Ud. su rico matambre casero crudo o cocido para fin de semana encargueló. 26-1876.

ZAPATERO LX competente se ofrece 921-1482.

16 COMPRAS Y VENTAS VARIAS

A COMERCIANTES: bolsas de polietileno, todos los tamaños trabajos garantizados. 242-8415 todos los días.

BALANZA 15 kg matafuego silla y escritorio Tel. 824-0309. $ 1.3 Mill.

CACHI para plantación de orquídeas y todo tipo de maderas Tel.: 92-6379.

CACHORRO Ovej. alemán puros padres con pedegree. Tel.: 768-4626.

CALESITA buen estado escucho oferta. Pasteur 3543. Vmeyes.

COMPRO triciclo para reparto, urgente. Llamar tel. 752-9790 días hábiles de 17 a 20. Sáb. y dom. todo el día.

COMPRO triciclo para reparto, urgente. Llamar tel. 752-9790 días hábiles de 17 a 20. Sáb. y dom. todo el día.

CORTINA metálica 140 x 240 o permuto por cubierta 560 13 comestibles o vino. Vieytes 1816. Cap.

JUEGO peluquería damas tratar la Madrid 522 1° 48 Cap. Todos los días.

LIQUIDO mercadería quiosco 1ª. oferta. Urgente. P. Elustondo 4421. Tel.: 255-1077. Quilmes Km. 22.

LIQUIDO stock metros de madera p. tienda líquido. EE.UU. 926 Cap.

LOTE de prendas semi nuevas, vendo. Tel.: 923-6524.

MAQUINA de escribir Olivetti Linea 88 $ 1,2 mill. de sumar antigua $ 100.000. 47-6737.

MESAS de Bridge plegables en Cedro redondas de 1m y 0,82x 0,82 Sr. Jorge Tel.:: 797-0118.

OPORTUNIDAD Metegol Gran Gol de mesa 0,50 x 0,70 mts a teclas $ 150.000. Dardo Rocha 780 (y Cerrito) Bernal Oeste.

PALITOS de golf en colores para niños de $ 35.000 Tel.:: 87-2354.

PARTICULAR elementos de laboratorio completo de análisis o permuto por coche. 750-2488.

PELUQUERIA damas secador particular barato. 26-1876.

PILETA de natación fibra de vidrio. Nueva ideal patio terraza, jardín. $ 1.000.000. Tel.; 768-1126 / 0220 / 20126.

PINO Brasil nuevo 1x6 2x12 3x3 540 Largo Tel.:: 601-5477.

PINTORA europea vende sus cuadros, flores, paisajes nat. muertas, y animales acrílicos acuarelas. 854-7202.

PLACAS radiográficas usadas recortes offset pago mejor precio. Tel. 631-9114.

POR VIAJE ropa D/ Sra tapado, trajecito vestido camisa T. 46-48. Domingo solamente Mario Bravo 51 2do. 25 Cap.

LANAS y telas oportunidad por cierre o permuto por coche 642-6191. Marconi 1465 Palomar L. 7.

PUERTA delantera derecha Dauphine completa $ 200.000 o pta por TV Cangallo 1746 fondo Temperley Sáb. y Dom.

REGISTRADORA National más de 100 años perfecto estado por mezcladora material o bomba El Salvador 5475.

RELOJ Roleg antiguo funcionando extra chato $ 2 mill. 381-7101.

SALDO trapos de pisos blanco 50 x 60. 602-2950.

TOLDOS de aluminio 3.80 x 2 mts líquido 1ª oferta. Triunvirato 3914 Cap.

URGENTE vdo. bandeja profesional y máquina de escribir Remington Sperry Rand Zabala 3538 PB 4 Cap.

VENDO existencia ropa nueva, dama y niños. Paunero 1748 San Miguel. 667-1931.

VENDO calesita Juan B.Alberdi 4646 tratar de 17 a 20 hs.

VENTA ropa nueva y usada regalos novedades M. econom. 27-2639 - 771-0560.

VESTIDO de novia una joya oport. como nuevo, barato. Tel.: 38-0839.

17 AUTOMOVILES PART. Y TAXIMETROS (Cpra. - Vta. - Perm. - Transf.)

COMPRAS

COMPRO camioneta Pick-Up y estanciera o similar cualquier est. y mod. Las Casas 3575 (Taller) Alt. Boedo 1800.

17 AUTOMOVILES PART. Y TAXIMETROS
(Cpra. - Vta. - Perm. - Transf.)

VENTAS

ACOPLADITO y Rambler 63 vendo barato Las Palmas 2899.

AMI 8 75 Buen est. Sanabria 2191. Tel.: 567-7118.

AUTO UNION DKW 66 ctdo. 6 mill. Vieytes 1816 Cap.

AUTOPLAN Fiat 600. 17 Ctas. Pgas. TE: 923-4900.

AUTO ahorro Dodge 1500 azul Vdo. o pto. coche TE: 566-2144

AUTO Plan Fiat 128 urg. escucho ofertas TE: 659-3318

BUGGI 76 caja 3ª llantas especiales, capota y puertas. Bueno 7 Mill. Amancio Alcorta 3733. 91-7598.

BUGGY burro mod. 75 motor 70 excelente estado $ 7.000.000 768-1126 0220-2012 6.

BUICK Wildcat 63 como nuevo de fábrica impor. Ramón L. Falcón 4051 dpto. 1 Cap.

CHEVROLET 71 buen estado TE: 642-4674

CHEVROLET 400 1965 $ 3 mill. y ctas. fijas Albariño 1940 Cap.

CHEVROLET 47 sapo furgón $ 2.000.000 y fac. Juan B. Justo 6173. Cap.

CHEVY 72 Super Sport 71 b. estado o permuto por menor valor Camarones 3468 Cap.

CITROEN M.28 patentado 78. Sin golpes ni picaduras. Gmas. Nvas. y stéreo. Triunvirato 2988 Cap.

CITROEN M. 63 3 CV. Escucho ofertas, Oro 1897. Cap.

CITROEN 71 24 cuotas D. 500.000. Nada ctdo. No es error. 58-4271 11-14 hs.

CITROEN 3 CV 70/73 al 75 en excelente estado particular compra a particular pago contado Ituzaingó 967 Temperley Tel: 243-6534 Unicamente sábados y domingos

CITROEN 12 CV. 67 buen estado de chapa y motor T. $ 5.000.000. Guido Spano 3632. Carapachay. 766-2825.

COCHE DKW mod. 67 buen estado, barato. Tel.: 67-0957.

COMPRO auto pago c/heladera Zenith 16 pies y lavarropas E. de Lujo ambos a estrenar 941-7518

COUPE Fiat Abarth convertible 6 cil. 3 carburadores rojo Ferrari TE: 27-7918

COUPE Torino 67 Espeleta 453 Martínez 798-6320 t. $ 15.5 mill. trans. inol.

DECARLO Cupé 60. 10 puntos 5,8 mill. Félix O. Fouiller 5895 Alt. Av. Constituyentes 4600 Cap.

DODGE Polara Gasolero M. 70. Motor 0 Km. TE: 601-9964.

DODGE 1500 75 SRL $ 26 mill. Av. Mosconi 499. Lomas del Mirador.

FAIRLAINE Diesel motor 77 Indenor $ 15 mill. TE: 0220-5284

FAIRLANE 69 6 cil. Vdo. $ 15 mill. Blanco Encalada 2327 10° F.

FAIRLANE '70 6 cilindros direcc. hidráulica excel. estado vdo. urgente. Av. Triunvirato 3942 7° C.

FORD FALCON '80
Muy buen estado
12.000 Kms. reales.
Gran oportunidad.
Necochea 636
27-8837

FALCON 70 bno. detalles. Pintura ex taxi $ 13.000.000. Permuto. José Morti 2807. Soldati.

FALCON Futura 78 impecable única mano vidrios polarizados ant. eléct. espejo c.2 comisionado Indart 3266.

FALCON STD 71 muy bueno líquido $ 18,5 mill. Morelos 766 Dpto. 5 Cap.

FIAT fliar. 67 muy barata oport. urg. Av. San Martín 5429. Tablada alt. Crovara 1800.

FIAT 125 80 21.500 Km. C. stereo Jensen. Unido dno. $ 50 mill. Potosí 4418. 3° "B" Cap.

FIAT 1500 64 Muy bueno. Líquido urgente. $ 5.900.000. Miguel Cané 869 Dto. Fondo. Lanús Oeste.

FIAT 600
Diciembre 1979
con accesorios; $ 12.000.000
y 14 cuotas de $ 1.300.000.
Ver de lunes a viernes
de 12 a 19 hs. en
Elizalde 1355 Avellaneda
Gerli.

FIAT 600 74 M.B. 10500. Centenera 1550. Capital.

FIAT familiar mod. 68 2° S Saraza 430 C.

FIAT 125 74 $ 19 mill. Buen estado. Oport. Combate de los Pozos 971.

FIAT 128 75 motor 1300 o permuto por rastrojero caja metálica Gorriti 448 Avellaneda.

FIAT 128/73 Giribone 3348 Cap. Alt. Constituyentes 3900.

FIAT 600 mod. 69 $ 8.500.000 urg. Carlos Pellegrini y Collet Claypole.

FIAT 600 - 72. Muy bueno. Gomas nuevas. Motor 0 Km. Doy facilidades. Francia 2857. Caseros.

FIAT 1500/68 rojo 15.000 Km. buen estado Tel: 201-1470

FIAT 600 0 Km Mod. 74 como nuevo oport. $ 15 mill. Tel. 641-9191. Escalada 91 1ro. A Cap.

FIAT 600/72 10 puntos super deportivo $ 11 mill Juan Bautista de Lassalle 2325 Alt. Av del Trabajo 4500 después de las 19 hs.

FIAT 600/66 $ 4.000.000. California 230 Banfield.

FIAT 600/70 motor a nuevo buen estado vdo. o pto. Laguna 1922. Ituzaingó.

FIAT 600 73 urgente 7.900.000 Méndez 56 Wilde.

FIAT 600 62 muy bueno total $ 3.500.000. Fonrouge 2351 Dto. 2 Cap.

FIAT 128 78 impecable vdo. o pto. part. 34.000 km Bolivia 5683 Cap. TE: 572-9141

FIAT 1500 bueno $ 4mill. y fac. ó pto. menor valor José L.Suárez 2622 Mataderos

FIAT 600 75 impecable t. 14.4 mill. Emilio Castro 775 Haedo TE: 659-0510

FIAT 600 71 mecánica 10 pts. Alem 3404 Munro $ 6,80 mill.

FIAT 800 70 buena escucho oferta ver. B° Gral. M.N. Savio ex Lugano 132 Ed. 7 4° A Cap.

FORD Falcon/70 buen estado Osvaldo Cruz 1896 Cap. Sábado y domingo de mañana.

TAXI DODGE 1500/78 vdo. o pto. Dupuy 1116. Cap. 642-7383.

OPEL K 180 77 impecable Ferrer 817 Lanús Este

PAKARD 47 Humberto 1° 2809

PEUGEOT 404 M. 68. Peuqenos detalles 7.1 Mill. 602-1648.

PEUGEOT m. 62 impecable, Moldes 2078 Dpto. 10 Cap.

PEUGEOT 404 Gran Prix muy bno hoy y días sig. el martes líquido cualquier precio 755-3657.

PEUGEOT 504 mod. 75 muy buen estado $ 26 mill. 855-4674.

PEUGEOT 403 mod. 69 b. est. Machain 4196 Cap. 541-1380.

PEUGEOT 404 67 buen estado part. liquida urg. 208-9508.

GORDINI 68 urg. primera oferta razonable ver de 18 a 20 hs todos los días Brasil 460 Dpto 1 Cap.

PEUGEOT 504 mod. 74 por SEimpecable gran oportunidad. Alvarez Thomas 1595.

PEUGEOT 504 mod. 71 chapa y pintura 0 Km gomas nuevas de La Peña 621 Wilde.

PEUGEOT 404 67 624-0784.

PEUGEOT 403 ¾* buen estado gral. Albariños 3444 Cap.

PEUGEOT 404 gasolero m. 74 excelente estado Llavallol 1838 Cap.

PEUGEOT 404 70 pto. por Renault 12 mismo modelo TE: 631-3078

PEUGEOT. 504 71 MB 16500. Senillosa 1605. Motor M.B.

PICK- UP 1964 líquido primera oferta Medrano 324 4°.

PICK-UP Chevrolet 65 c/ caja buena particular 9.5 mill 665-5105 D Huici 2564 W Morris Hurlingham.

PICK-UP. Chevrolet 63- B. est. Oport. Vdo. Urg. Paso 4491. Villa Insuperable. La Matanza.

PICK UP. Peugeot. T.4B 72 C. cúpula 11 Mill. acepto oferta Santa Fe 1960. Avellaneda.

PLAN Fiat C. 16 cuotas Pgas. 16 Mil. 30-8286. Sr. Alasino. Lun. Vier.

PLAN Ovalo Taunus L24 cuotas adjudicado 43 mill. 50% contado 50% 30 d. Matheu 653 L. de Zamora TE: 242-6749

PONTIAC 57 (Rayo de Fuego) coupe s. parantes estado original muy bien $ 5.500.000 la va llevá 68-1782.

RAMBLER 65 motor y mecánica 0 Km. Portela 895 Cap. todo el día.

VALIANT III 65 muy bueno total $ 7.600.000 566-4854.

RAMBLER Ambassador 67 impecable motor mecánica cubiertas 0 km Independencia 1646 Dto. 2 Cap.

RENAULT 4S 73 excel. Motor T $ 9.500.000. Te. 832-9885.

RENAULT 12 mod. 79 urg $ 39 mill Bme Mitre 2227 6° "30". TE. 48-1077.

RENAULT 12 modelo 71 vendo o permuto ver día lunes Núñez 3491. Capital

RENAULT 6 mod. 72 muy buen estado particular urg. Molina 1655 Cap. Alt. Emilio Castro 7200 Cap.

RENAULT 6 71 $ 12.500.000 Av. Mosconi 499 Lomas del Mirador

RENAULT 4L c. 71 bueno $ 8 mill. escucho efertas TE: 97-5419 Independencia 3178 1° 6

RURAL Siam 65 cont. $ 4.900.000 Humboldt 733 Cap.

SIAM DI TELLA. Funcionando. Para chapista. Vendo $ 2.500.000. Permuto x moto. TE. 751-1695.

TAXI Dodge 1500 Mod. 72 estado bueno. Listo p. trabajar. Pto. por coche. Av. Saenz 393. 27-7918.

TAXI Fair 125 / 79 motor nvo. oblea 3 $ 29 Mill y 11 ctas $ 2 mill. 91-9767. Después 16 hs.

TAXI Fiat 125 Mod. 78. Buen estado o permuto. Por auto part. José Marti 1027. Cap.

TAXI Chevrolet vendo o permuto por taxi Peugeot dif. convenir Arribeños 2331 Cap.

TAXI Fiat 81 Mirafiori como nuevo c. lic. trab. 59-8115.

TAXI Renault 12 76 Díaz Vélez 148 Avellaneda.

TAXI Dodge 73 $ 25 mill. Calle 106 N° 4869. San Martín Alt. Ruta 8 Km. 17.300.

TAXI Fiat 125 78 impecable 36.000.000 Méndez 56 Wilde.

TAXI Opel 75 habil. $ 15 mill y fac. Caaguazú 3140 Lanús Este 244-2706. 241-2782.

TAXI Ford Falcón 73 motor ajustado y habilitado gomas nuevas, vdo. muy barato TE: 53-8844

TAXI Peugeot 77 gasolero nada contado todo en ctas. de $ 1,8 mill. Cuenca 2862 1° piso Cap. 17 a 20 hs.

TAXI vdo. licencia TE: 642-4674

TAXI vendo Fiat 125 80 lic. 10 años Florida 156 V.Alsina TE: 208-3692

TAXI 71 c. licencia TE: 632-3440

TORINO 71 excelente estado particular. Estrada 990. Avellaneda.

URGENTE FIAT 128 74 buen estado 653-0318. Leopoldo Lugones 3225 Ciudadela Ver domingo.

VDO urgente cupé Torino /73 muy buen estado San Nicolás 2568. Cap.

VDO. o pto. Fiat 600/75 por Fiat 125 multicarga Serrano 1083 Banfield 242-7713.

VDO. auto plan Fiat 600 total 7 cuotas s. adjudicar TE: 766-4619

VDO. Fiat 1500 69 motor 0 km $ 12 mill. Jujuy 511 Quilmes TE: 252-8197

VENDO licencia de taxi empadronado al día 567-4708. Condarco 1302.

VENDO taxi Rastrojero. Mod. 78 urgente. Cachimayo 1810. Cap.

VENDO Fiat 128 año 75 Erzilla 7044

VENGO Fargo 62 motor 0Km chapa y pintura regular precio total 11.000.000 Dobles 564. Capital.

VOLKSWAGEN 51 o permuto 821-5794.

PERMUTAS

PICK UP Chevrolet 63 por Fiat 600 '72 73. Paso 4437. Villa Insuperable. La Matanza

PICK UP F 100 78 impecable cambio por coche 71 76 resto cuotas TE: 628-3915

PLAN Ovalo 13 cuotas al día por juguetes o art. varios kiosco TE: 35-4965

TAXI Renault 12 81 con deuda por taxi R12 75 o 76 TE: 53-3473

18 ACCESORIOS P/EL AUTOMOTOR
(Cpra. - Vta.)

VENTAS

GRUPO electrógeno Fiat, Diesel 26 Kw. sin uso líquido 361-1766.

MOTOR trifasico HP 3 RPM 990. 92-6145

MOTOR Fiat 600 0km. mod. 69 c.caja velocidad y repuestos 247-5738 Magallanes 3560 Lanús Oeste

REPUESTOS camiones y tractores originales Fiat líquido 361-1766.

VDO LICENCIA taxi, c.reloj. Digitax 10 mill. Obligado 19 Temperley 242-7933

VDO. ruedas de motos completas llanta, cámara y cubiertas medidas de 4.40-10 3.50-12 3.25-12 Bartolomé Mitre 2479 José Mármol.

19 CAZA - PESCA - CAMPING - CASAS RODANTES
(Cpra - Vta - Alq.)

VENTAS

ANAHI 4 personas, patentada y equipada $ 15 mill ver Rastreador Fournier 2069 V.Adelina

AUTOPORTANTE Rastrojero M/76. Calle 59 N° 331 La Plata

20 CAMIONES - COLECT. VEHIC. COM.
(Cpra - Vta Perm - Transf.)

VENTAS

CAMION Chevrolet mod '37 caja frutera. Lavalloi 2117. Cap.

CAMIONETA Suzuki carrozada M.80 estéreo radio AM-FM 4 cil. o permuto taxi Lima 133 Loc. 7 - 9 a 15 hs.

CAMION Mercedes Benz 71 A y B impecable vende dueño o pta Triunvirato 3361

CHEVROLET 64 con caja mudancera y lona $ 9 Mill o pto. por fliar. 1500 748-2200.

FORD F100 caja mudancera motor desarmado perf. estado Ricardo Gutiérrez 5962 Laferrere

PICK UP Ford a 31 $ 2.600.000. Soler 350. Burzaco.

21 MOTOS - MOTONETAS BICICLETAS
(Cpra. - Vta. - Perm.)

VENTAS

BICICLETA carrera impecable vdo urg. $ 1.5 Mill. 92-9050.

BICICLETA karting y triciclo de niños TE: 631-9114

DKV M. 63, joya, cubiertas nuevas, oportunidad. Victor Hugo 2812 Cap. 642-6191.

HONDA CG 125 E mod. 79 5.300 Kms. joya o permuto 86-0527.

JAWA 350 TS MB stéreo F 1000 club nuevas urgente. $ 1.000.000. Tel.: 751-1695. Walter.

KAWAZAKI Z.1000 $ 29 Mill una joya. Veala. Calle 884 y 829 San Fco. Solano. Sr. Horacio.

MOTO furgon Zanella M/68 cabina 2 personas, lana de vidrio, marcha atrás, todo original $ 2.590.000 Villarcel 5508 V.Ballester

PERMUTO moto Zanella RZ 200 1500 km por auto buen estado o vdo. valor $ 9 mill TE: 93-0752 Desp. de las 17.30

VENDO Sapucai 78 luces de giro como nueva $ 4,5 Mill. Tel. 762-3294.

YAMAHA RX 125 80 dno. vde. excelentísimas condiciones 12.000 km. Tel. 243-6534

22 PROFESIONALES Y TECNICOS
(Pedidos - Ofrecidos)

OFRECIDOS

AUXILIAR enfermera amplia experiencia cuida enfermos a domicilio. Tel. 941-8921.

DENTADURAS: composturas en el día 8/20 hs. Lavalle 2072 piso 1° D. 45-5381.

IMPUESTOS IVA, ganancias, moratoria, impositiva, ingresos brutos, actualización, sueldos, jornales, facturación. Particulares, empresas. Estudio 432-0565.

SISTEMAS administrativos para pequeñas y medianas empresas. Relevamientos. Implementación y desarrollo. Asesoramiento total contable impositivo. 38-6356 y 37-5898.

23 EMPLEADOS DE COMERCIO Y OFICINA
(Pedidos - Ofrecidos)

PEDIDOS

CADETE ofic. presentarse hoy sábado 11 a 13 hs. Lavalle 1290 of. 204.

OFRECIDOS

DACTILOGRAFO: veloz con experiencia título secundario se ofrece. 571-2697.

EMPLEADO administrativo tareas grales. hace oficinas facturación recepcionista dactilógrafa con ref. TE: 651-6892

GERENTE ADM c/exp. Presupuesto cobranzas p/cap. o interior Victor Kennedy 1946. Victoria. Tel.: 744-6618.

SE ofrece 2 cadetes de 18 y 16 años, con buenas referencias (no es agencia) TE: 311-8406 Sra. Nidia

24 PERSONAL P/CASA DE FAMILIA
(Pedidos - Ofrecidos)

PEDIDOS

DOY casa y comida por cinco horas tareas domésticas 91-5129.

DOY vivienda en Haedo a sra. sola a cambio de ½ día quehaceres domésticos 659-0614 431-5015 431-5015.

OFRECIDOS

MATRIMONIO mayor se ofrece a cambio de vivienda el trab. afuera. Pavón 1675. Tel.: 27-8285. Hab. 5.

SEÑORA para cuidar niños mañana o tarde zona Devoto. Parque Floresta. Flores referencias óptimas. 567-9468.

SRA mayor b. referencias para casa de fila. Todo trabajo. 923-5477.

SRA. Responsable para cuidar enfermos o trabajo por hora. Estrada 990 Avellaneda.

SEÑORA C/BEBE
Se ofrece. Cama adentro. URGENTE.
23-8202
Brasil 1636

25 OFICIOS VARIOS
(Pedidos - Ofrecidos)

PEDIDOS

APRENDIZA joven p. depilación sin exp. 821-5846.

COSTURERA necesito. Corrientes 1258 2° piso dpto. 25. 35-7295.

FUNDICION de hierro 3 noyeros 2 torneros. Belgrano 6048. Barrio Uta San Martín.

MOTOCICLISTAS con moto para fletes Emilio Lamarca 2530 Dto. 4° TE: 50-9372

MUJER sola atención una pers. c. vda. Segundo Sombra 2554 I. Casanova.

NECESITO pintor y lustrador de muebles 10 a 13 hs. Lavalle 1290 2° Piso 204. 35-7347.

NEC. para teatro chicas entre 17 - 22 años lunes y viernes SADAIC. Lavalle 1547 Sr. R. Marcos.

OPERADOR offset roto 615 o similar medio o todo el día TE. 801-9445.

PARA trabajar horas libres no importa edad experiencia. Azara 216.

PARA trabajos ½ día no importa edad cita. Tel.: 362-7409.

PERSONAS para reventa de publicación ganancias 300.000 por día Avellaneda Díaz 1717 Parque Chacabuco

VENDEDORAS artículos del hogar a créditos Pje. Bar fte. pda. col. 32 Estación Lanus Sr. Terano.

VENDEDORES ambulantes, helados (30) ganen $ 100.000 diarios. Presentarse de 9 a 19 hs. En Luna 664. Cap.

OFRECIDOS

ALDAÑIL inscripto c. personal, todo trabajo por cuenta ofrezco 567-5600 referencias.

ALBAÑILERIA en general cerámica y pintura. 653-1741.

ALBAÑIL especializado por cuenta o por horas. Tel. 34-8663.

ARREGLO techos impermeabilización con garantía. 22.000 p. m2. 67-8971.

CHOFER taxi señor mayor French 2478 pso. 5° B Cap. 821-3280.

CHOFER acompañante para viajes al interior de 20 a 22 hs. 304403 para Hernán.

CHOFER Srta. taxi transporte escolar o particular. Araoz 2879 2° E.

MATRIMONIO joven para portería y todo servicio. Alsina 650 Moreno.

COCINERO experiencia rotisería horario corr. 47-3703.

DACTILOGRAFO manual eléctrica con cert. trabajo zonas Once Gral. Sarmiento. 83-5428 después 18 hs.

DIAGRAMADOR gráfico y corrector de pruebas ofrece free-lance. Tel. 37-2576 de 14 a 17 hs.

ELECTRICISTA inst. refacciones fuerza motriz cableado por depto. 350.000 trabajos con garantía. 99-1339.

JUBILADO activo español cualquier trabajo. Tel. 256-2005.

MECANICO técnico especialista coches de carrera atiende taxis, ajuste frenos, carburación y afinación. 821-7682 part.

MOZO de salón se ofrece. 432-3602.

OPERARIOS hasta 30 años presentarse con documentos y certificados de trabajo anteriores en Mariano Acosta 1394 Avellaneda alt. Av. Pavón 1500.

OPORTUNIDAD
Con o sin experiencia a nivel gerencial. Llamar:
566-2082 - Coord. de Areas Generales
Sr. J.C. Di Agosta
Martes 8-18 hs.

SE OFRECE lavacopas o peón de cocina. 48-3421 hab. 3.

SEÑOR amplios conocimientos en control de calidad de industria metalúrgica. Tucumán 1364 Quilmes.

SRTA. p. tjos. por hora lun. a viern. 8 a 11 hs. sdo. a conve. z. Quilmes Bernal Berazategui. 9 a 12. 250-1436.

TRABAJO recepción c. público c. dactilografía buena presencia. Corrientes 1258 5° piso "55".

VENTAS y cobranzas crétitos domiciliarios Zona L. de Zamora oeste incluso morosos dir. AR. AM. CC N° 6 (CP. 1832) L. de Zamora.

26 VIAJANTES DE COM. CORREDORES Y REPRESENTANTES
(Pedidos - Ofrecidos)

PEDIDOS

BUSCAMOS personas para relaciones humanas c/buen nivel cultural hasta 60 años Tucumán 950 1° 6 Of. 604

CORREDOR/AS para Cap. y Bs.As. buena comisión Magallanes 3560 Lanús Oeste 247-5738.

JOVENES ambos sexos, con cultura para ventas de publicidad TE: 87-0986 de 8 a 9.30

PROMOTORA de cosméticos, incorpora vendedoras excelentes ganancias z/Boulogne. K.J. L. Suárez y V.Adelina TE: 766-3304

PROMOTORES con conocimientos de parapsicología viáticos y excelente comisión TE. 801-9445.

VENDEDORES con experiencia en cosméticos Tupperwate etc. c/cartera de clientes mínimo asegurado 1.5 mill. art. de absoluta novedad las mas altas com. Brown 749 Of 13 Morón 8/12

VENDEDORES/AS vivir z/Oeste fácil venta c/sin exp. Florida 734 1° C

27 ALOJAMIENTOS - PENSIONES - HOTELES
(Pedidos - Ofrecidos)

PEDIDOS

ALQUILO hab. en casa de familia. Corrientes 1258. 5 P "55".

OFRECIDOS

A HAB. matrimonios damas. Tacuari 1463

A HOTEL matrimonio bien fliar. La Rioja 781 Cap.

A HOTEL matrimonio caballeros c/o s. baño privado. Coc. Lav. Avellaneda 3575.

ALQUILO habitacion amoblada a señoritas. Tel. 23-8270.

ALQUILO Caballito hab. excelente casa flia. No hotel c/sin tel. 431-5015 y 659-0614.

ALQUILO piecita 1 persona amueblada sin depósito casa de familia TE: 431-7180

ALQUILO 2 piezas en Nicasio Oroño 1451 TE: 58-4546

ALQ. a caballero solo pieza chica en altos, c/terraza Pasaje Chile 6407 Alt. Murguiondo al 300 ver de 14 a 16 hs.

AMPLIA pieza c.cocina casa de flia. Virrey Cevallos 1771

AMPLIAS habitaciones económicas para matrimonio con cocina Fray Cayetano 418 Flores

A matrimonios sin chicos habitación cocina amueblada Brasil 948

CABALLEROS alojamiento. C. almuerzo y cena $ 700.000 mensuales Humberto Primo 792 Cap.

CABALLERO joven busca compañero para compartir habit. en depto con heladera Bolívar 861 PB Dto. 9

CABALLITO habt. grande c/balcón 1 o 2 personas c/muebles s/depósito casa de Flia. Nicasio Oroño 698

CAMA $ 9.900 por día familiar teléfono agua caliente cocina. Necochea 1226 Boca.

DUEÑO comparte habitación en depto. con tel. a Srta. empleada sólidas ref. TE: 982-9209

HABITACION amueblada Talcahuano 860 2do. Pso. F Cap.

HABITACION amueblada P. Srta. en casa de Flia. Brro. Norte 32-2411

HABITACION C. baño privado P. matrimonios amb. Fliar. Gral. Artigas 630 Cap.

HABITACION en casa de familia para matrimonios o personas solas con o sin muebles TE: 48-4646

HABITACION Barrio Norte para Srta. empleada o estudiante casa de familia Coronel Díaz 1427 PB F5 Cap. TE: 88-8672

HABITACION con baño privado y camas para caballeros Santiago del Estero 748 Cap.

HABITACION con o sin pensión familiar 1 o 2 caballeros San Juan 1119 PB A Cap.

HABITACION céntrica $ 9.000 ideal estudiante o empleado TE: 35-6712 ó 35-7419

HABITACION disponible Cochabamba 3925 TE: 97-2453

HABITACION matrimonio sin hijos personas solas Ramón Freire 834 Cap.

HABITACION pleno centro, amplia, luminosa 2 personas Callao 741 1° "2" 8.11 y 18.20 hs.

HABITACION 2 meses de depósito $ 400.000 Cuenca 690 Cap.

HABIT. c/cocina matrimonio c/sin chicos económico Defensa 1537 Fte. arq. Lezama

HABIT. sola o a compartir caballero matrim. s.hijos precios modico. coc. gas. agua cal. Stgo Del estero 360

HABIT. para srtas. o caballero baño privado tel. interno precios módicos Culpinas 262 Flores

HABIT. para matrimonio bño. privado Tel. interno precios módicos Culpinas 262 Flores

HOTEL de señoritas piezas solas y a compartir gas agua caliente permanente. cocina. Lima 667 cap.

HOTEL habit. c. sin baño privado para matrimonio y persona sola Juan B. Alberdi 2620 Cap.

HOTEL hab. con o sin bño. privado desde 17.500. Gascón 874 Cap. tel: 86-0427

HOTEL matrimonio 20 mill. caballero Srtas. 10 mill. C. coc. lav. San Juan 2879. Cap.

HOTEL habitaciones con baño desde $23.000 diarios. Estados Unidos 2540 entre Alberti y Saavedra.

HOTEL piezas camas p/srtas. o caballeros Reconquista 755 3° I

28 CASAS Y DEPTOS. DE VERANEO
(Cpra. - Vta. - Alq. - Perm. - Transf.)

ALQUILERES

ALQUILO dto Mar del Plata temporada. Tel.: 567-0780

DEPTO t.casa 2 amb. en Santa Teresita nov. y diciembre 2 cuad. del mar 91-0275

MAR DEL PLATA lamb. div. 4 personas dic. ene. feb. mar. tel: 755-0415

MAR DEL PLATA alqui. Dpto 1 amb. grande divisible a 1 cuadra Provincial. 26-7764 797-1844

MAR DEL PLATA Depto 1 amb. centro nov. dic. ener. fer. marzo. Mes o quince. tel: 26-6831

PUNTA DEL ESTE dueño alquila 2 ambientes diciembre 2.2 mill. febrero 5.5 mill. 802-3107

31 VARIOS

ESCOMBRO regalo. Tratar de mañana. Solís 2147. 23-6414.

PROPIETARIO salve su casa inscribiéndola en el bien de familia 773-1757.

TIKE ES UNA FIJA URGENTE

Pesada en San Isidro, fangosa en el Bosque. Así estaban las canchas de ensayo, a las que seguramente les costará recuperarse de las últimas lluvias. De todos modos, un rescate: el de Tike, 29"3/5 en la arena norteña, con final como para ser indiscutido título de la actividad de esta mañana.

● **SAN ISIDRO**

(Arena, pesada)

TIKE, J.Valdivieso, 500 en 29"3/5 con 12" de final; DOCENTE, J.Martínez, 700 en 42"3/5; CARLSBERG, J.Aguirre, 800 en 50"; FARIS, E.Tasende, 700 en 45"3/5; ZOPENCIA, G.Retorto, 700 del opuesto en 45"3/5; SOY SYRRIT, C.Flores, 500 suave en 33"; SPUCO, W.Blanco, 700 en 45"; LANCELIN, J.Abregú, 800 a entera voluntad en 55"; VINO FINO, peón, 1.500 de floreo muy cómodo en 1'44"; INSURGENCIA, C.Flores, 500 suave en 32"1/5.

● **LA PLATA**

(Grande, fangosa)

EN COTEJO, A.Gallardo, 600 en 35"4/5 (muy bueno); OSORNO, C.Cáceres, 800 de segunda vuelta a entera voluntad en 56"2/5 de los 1.800 a los 1.000; FOX RED, C.Cáceres, 800 en 50"4/5; PASIONARIA, M.García, 600 en 37"3/5; CATAOR, E.Rosales, 2.100 en 2'32"3/5; MISS NATALIA, M.Cañedo, 1.600 de floreo en 1'47"; AMAZADO, R.Comas, 600 en 38"3/5; PILOTAJE, O.Tellechea, 600 en 38"; LA INFANTA, N.Dragisich, 1.000 en 1'7"2/5; CUERDA, R.Torancio, 1.200 en 1'20"1/5; SATSAI, I.Gorrais, 700 en 46"3/5; KHAILAN, M.Cañedo, 1.000 en 1'7"3/5; MANUSCRITO, M.García a la par de SIN RECUERDO, C.Cáceres, 700 en 43"3/5;

NACIONAL CON SENTENCIA FIRME

POR "EL EXITO" DE LAS ULTIMAS SEMANAS

Anularon una Reunión Platense

Es evidente que las reuniones platenses de los sábados están condenadas al fracaso. O "mueren antes de nacer" porque debilitan las programaciones de jueves y domingo y se convierten en verdaderas "lágrimas". Por ello, y aunque no se dio a conocer comunicación oficial de los motivos, las autoridades del Jockey Club sureño resolvieron anular la que estaba pactada para el sábado 14 del corriente, determinando que los premios "José Hernández", "La Linajuda" y "Manita" se incorporen a las fechas de los días 12 y 15.

No está la época para regalar nada. Ni empecinarse en abrir hipódromos o agencias a costo de altos precios. ¡Si con dos, el aficionado se conforma!

● **TURF CHILENO**

SANTIAGO, Chile, 2 (ANSA).— El gran favorito, **Golden Fire** con la monta del jockey Juan Pérez ganó el cásico "Santiago García" para velocistas en reñido final con el fina sangre Strogonoff, al cual derrotó.

Para los mil metros el ganador marcó 58" en la pista de césped del Club Hípico de esta capital.

El segundo favorito **Strogonoff** fue conducido por el experimentado Sergio Vasquez, mientras que tercero, a más de un cuerpo se ubicó Menphis.

En el clásico Carlos Muñoz en la distancia de 1.500 metros triunfó **Jaenes** bajo la dirección de Emeterio Guzmán.

Quedaron los Veinticuatro; Poco en el Reloj

No había motivos (¡ni derecho!) para eliminar a ninguno de los inscriptos en el "Gran Premio Nacional", ese suceso que nos va a tener en vilo hasta que el domingo a las 17.30 (atraso y euforia mediante) ponga en marcha la última esperanza grande de la generación. Y quedaron los veinticuatro inscriptos, en un criterio acertado de la Dirección General de Hipódromos en el momento de tomar determinaciones. Se evaluó el perfil de las dos docenas de potrillos, la distancia que "banca" ese número de competidores y la particularidad especial del clásico. Habida cuenta de ello y de no mediar problemas en la semana, tendremos 2.500 metros con una emoción superlativa.

Sólo dos se animaron esta mañana a desafiar a las agujas. Gran impresión la de **Grief**, que en la grande pesada pero firme de Palermo y conducido por S. Cabral, dominó a Tired Ball, con R. Almirón, marcando 1'1"3/5 de codo y llegando en 12"2/5. Y la de **Chirlazo**, que en la grande fangosa de La Plata, bajo la conducción de Luis Alzamora, marcó 1'19"2/5 de segunda vuelta con un remate notable de 13"2/5. Y punto. Como para pensar que el aluvión de ensayos será mañana. Como para ir sacándole la punta al reloj...

● **ENSAYOS DEL ARGENTINO**

Aparte de Grief, esto vieron nuestros cronometristas en la pesada de Palermo: MOUNTDRAGO, R. Laitán, 2.000 en 2'13"2/5 de los 3.000 a los 1.000; CAOLIN, C. Pezoa, 1.400 en 1'29"1/5, últimos 1.000 con EL CHARRO, R. Almirón en 1'2"; NENA HIPPY, J. Fajardo, 1.400 en floreo en 1'35"; BEQUEFLETE, C. Pezoa, 700 en 42"2/5; VINOUR, J. Lago, 800 en 50"; AMBASSADEUR, M. Planas, 600 en 37"3/5 de los 1.600 a los 1.000; CHOLO KING, A. F. Merli, a la par de BRINCO, B. González, 600 en 37"2/5; BEQUECHUMBO, J. Lago, 500 de recta (800 a 300) en 29"2/5; MOMENTUN, M. Mercau, 500 en 30".

ESPIANDO TRAS EL DISCO

Llamó poderosamente la atención durante los primeros meses de la actual temporada, la eficiencia con que se comportaban los elementos pertenecientes a la caballeriza Tori atendidos con exclusividad por el competente Luis E. Crosatto. En determinado momento las cosas llegaron al extremo de que no pocos aficionados, previamente al análisis de cada carrera se aseguraban si en la misma participaba algún ejemplar del mencionado binomio. En cuyo caso había que abrir el paraguas, porque estaba demostrado que los antecedentes contaban poco "si la cosa iba de veras".

* * *

Pero el sábado reapareció con todas las pilas recargadas y con los buenos oficios de Víctor Sabín, primero en Palermo y poco después en La Plata, "empaquetó" los premios de las dos pruebas más importantes de los respectivos hipódromos. Y culminó el feliz retorno a la senda triunfal con la victoria del debutante Silex en la décima palermitana. De las tres pepas, bien vale la pena detenernos un poco en el análisis de la evolución de la yegua Palm que nos parece realmente impresionante. Esta hija de Faridoon venía de cuatro fracasos consecutivos, todos en la arena del Argentino. En uno de ellos entró a nueve cuerpos de Dalsenda y en las restantes lo más cerca que llegó fue ocho cuerpos de Sierva. Ayer ganó por la friolera de diez cuerpos, delante de la hasta ese momento fenómeno Stal Moon

* * *

¡Qué bien hicieron las cosas los que manejan a Aguila Bella, la ganadora de la octava de ayer! Esta pupila de Ruiz Díaz venía de más de una docena de fracasos en los tres hipódromos, siempre lejos de las ganadoras y con muy pocos boletos. Ayer la hija de Aguila Real ganó de punta a punta y repartió entre los poquitos que estaban en el secreto 62 morlacos por cada dos.

* * *

Si uno no consigue pescar la onda, casi casi va a ser mejor quedarse en el molde en las carreras donde aparece anotado un caballito de La Plata. Por que francamente, ya no se sabe qué puede pasar. Vuelta a vuelta pasan el rastrillo y se quedan con todo el pozo. Como en la séptima del viernes en la grama, en la que aunque por la mínima diferencia —la "Fio" tuvo mucho que ver en la concreción del mandoble—, ganó el caballo Hijo Audaz, un descendiente de Hijo Noble, que hacía apenas 15 días había finalizado séptimo a más de diez cuerpos. El pupilo de Isidoro San Millán pagó a ganador 57,10 y redondeó una trifecta de casi 13.500 palos.

EL GLOBO DE LA SUERTE

HOY: QUIN. NAC. - 20 PREMIOS - 21.30 HS.
HOY: TUCUMAN: 10 PREMIOS - 22 HS.
MAÑANA: QUIN. NAC. - 20 PREMIOS - A LAS 21.30 HS.

Atrasados a la grande			Demorados a los premios		
Centena	Decena	Unidad			
8	4	6	81	30	15
37 s	50 s	19 s	45 s	37 s	29 s

Ultimas 14 grandes		FAVORITOS:	Tres cifras atrasadas a los premios
788	292	A la grande	Centena
379	174	16-33-48	3
093	359		Decena
394	555	A los premios	9
223	273	05-17-40	Unidad
073	500		4
717	453		

Ambos demorados a la grande			El dato de CRONICA		
43	01	60	51	62	85

AVISOS AGRUPADOS — AVISOS AGRUPADOS

COMPRAS Y VENTAS EN GENERAL
crónica CLASIFICADOS

ORO — $ 140.000 x Gr. A.A. RESCATO POLIZAS — SANTA FE 2653 LOC 28 — de 8 a 20 hs Sab. Abto

ORO PERFUMO $150.000 ORO 18 ALH. ANT. RIVADAVIA 2972 FTE. PLAZA ONCE

ORO PUEYRREDON 145, LOC. 11 110.000 GR. C/B (FRENTE ESTACION ONCE) SABADOS ABIERTO

ORO ARTIGAS 92 - LOCAL 24 — Frente Plaza Flores-Supero ofertas — Alhajas y brillantes Tasaciones gratis 9 20 hs.

ORO CONSTITUCION — Dentro hall Est. $150.000 xgr en alhajas antiguas plata y brill Brasil 1128 Loc Lyl

ORO SAN MARTIN NADIE PAGA MAS — GALERIA COLONIAL LOC 26 (Fte Estación) — Alh. Antig. Plata Brillantes

ORO — 140.000 Brillantes Rescato Polizas — TALCAHUANO 376 casi esq. Ctes — RIVADAVIA 2219

ORO · POMPEYA $120.000 x Gr. (Fino) — Av. SAENZ 937 · L. 25 — Abto t/el día

ORO ESQUIU 941 POMPEYA $ 120.000 x GR. FINO FRENTE A LA IGLESIA SABADO ABIERTO

ORO — POMPEYA — AV. SAENZ 1169 Loc. 33 — SUPERO CUALQUIER OFERTA

ORO — POMPEYA — Av. Saenz 946 Loc. 11 (Galería Monumental) — SUPERO CUALQUIER OFERTA

ORO — FRENTE PLAZA ONCE — LA MEJOR COTIZACION — PUEYRREDON 15

ORO — BME. MITRE 2715 a mts Pueyrredon — Plata Brillantes Alhajas Antiguas — TASACION INSUPERABLE

ORO — BME. MITRE 2700 — SUPERO OFERTAS - PAGO MAS — 1 CUADRA AV. PUEYRREDON

ORO — PZA. ITALIA — $ 160.000 A.A. Sab. Abierto T/el día — Av. Santa Fe 4096 Loc 27

ORO PUEYRREDON 512 CASI ESQUINA CORRIENTES — SUPERAMOS — CUALQUIER PRECIO EN TODO TIPO DE ORO

ORO CHACARITA — $130.000 Alh. Ant./Rcto. Póliz. — AV. DORREGO 813 (Esq. Ctes.)

¡INAUGURACION! COMPRO — "ORO" — $ 140.000 A.A. — Rivadavia 4963 67 Loc. 35 y 40

PROFESIONALES

DESPIDOS - ACCIDENTES — Consultas gratis. DR. A.M. LUFFI — De 10 a 19 horas — ALSINA 1760. P.1° OF. "5" - CAP. (Casi esq. Entre Ríos)

ACCIDENTES DE TRABAJO (Art. 20 LCT) DESPIDOS CONSULTAS GRATIS — Dres. Dubove-Arbetman-Abogados — Uruguay 772 - 8° 82 - 10-19 hs.

URGENTE VENDO — Superpuestas marinera $ 295.000. Dormitorio. Cdor., Placard $ 395.000. Cocina Lavarrop. máq. coser $ 195.000. Heladera $ 285.000. TV $ 285.000. Cama de 1 Plaza $ 59.000. 2 plazas $ 99.000. — CASTAÑARES 1371 — Capital (Alt. Asamblea 1000) Parque Chacabuco

GLANDULAS-VENERIAS — PIEL. Dr. Brito (Med) 9-19 hs. Corrientes 1438 2° "E", 46-8194 Est. Subte Uruguay.

FUE LA COPA DEL OLVIDO

Porque el Borre de Babor y el Césped Movible Dejaron la Mesa Servida a Sake

Se fue Babor "a baraja" porque la pista estaba demasiado encerada para el baile a causa de la lluvia. Y Sake se convirtió en el enólogo para echarse un trago a sus anchas en la segunda Copa, como para evitarle una curda al Dancing Moss. La cosa fue fácil para el hermanito de Mountdrago, que en los quehaceres del galopar las sabía todas. Por eso el campo se le hizo orégano como para retozar su fiebre de distancia.

Apenas si le bastó presentar su diploma de internacional para decir que ésa era la suya. No había discusión y los cuatro rivales que le salieron al paso no sirvieron ni siquiera para el brindis. Ganó a lo grande, regalando terreno y tirándole cinco cuerpos de goma a Galisteo que, al final, podía correrlo todo el día sin poner en peligro su integridad, porque el Sheet Anchor tenía la tela suficiente como para dar otra vuelta a la pista y llegar a las duchas con mucha antelación. Por eso no fue ni carrera desde que pisaron el derecho final hasta el disco. Apenas un simple galopar. Un poner sobre el tapete sus bondades que eran muchas para quienes intentaron atajarlo.

Bajo el cielo plomizo de una tarde que anunciaba diluvio se largó la carrera. En los primeros tramos discutieron la vanguardia Bramante y Galisteo pero por los 2.000 el de Crosato quedó al frente y comenzó a excavar el césped a su antojo. Segundo quedó Bramante, mientras más atrás la marcha se formalizaba con Sake algo abierto postergando a Alayor e íntimo Bluff que venía como utilero recogiendo las gorras.

Con ritmo poco apresurado el puntero pasó por la demarcación de los 1.500 y el panorama no cambiaba en su esencia ya que Galisteo seguía mandando con dos cuerpos de ventaja sobre Bramante al que el "Pato" Costantino empezaba a exprimir para no perder posiciones, notándose que Sake se le escapaba de entre las piernas a Centeno con ganas de pasarlos por arriba y dar por terminado el pleito que se tornaba aburrido.

...Y llegó el derecho, allí donde las cosas se cantan con claridad. Y tras inscribir una elipse el zaino de Juan Carlos Etchechoury pasó a la vanguardia y se acabó lo que se daba. Porque de allí en adelante la cosa fue más para el aplauso que para el grito porque las moneditas que pagaba el defensor del "Guanabara" no daban para desgañitarse gritando.

Entonces se empezó a discutir la exacta entre el ex puntero que tenía pocas fuerzas por el mandato cumplido y Alayor que desde atrás quería convertirse en la escolta inmediata. Pero pudo más la guapeza del vástago de Duncan, que a fuerza de coraje lo dejó tercero al intruso que venía a pescar a río revuelto luego de haber hecho poco por la riña.

Después se levantó el marcador de la lógica y los que jugaron más cobraron menos como sucede en el turf cuando la mano viene por derecha habiendo banca o no, como dice el tango.

En síntesis: una Copa más jugada en el césped que se corrió sin apremios ante la ausencia de Babor, que no pudo cumplir la hazaña de Serxe porque los grifos del cielo que se abrieron a la cache se lo impidieron a pesar de que estaba cant en los papeles antes de que se pusiera en marcha pequeño lote.

Todo lo que viene a justificar la victoria de pingo, que sin ser nada del otro mundo tenía atributos necesarios para cumplir con los cánon de la lógica.

De esta manera se jugó la segunda Copa. Y esp remos que por este año no haya otra. Porque de contrario la cosa va perdiendo seriedad tradic nal. Y eso es grave.

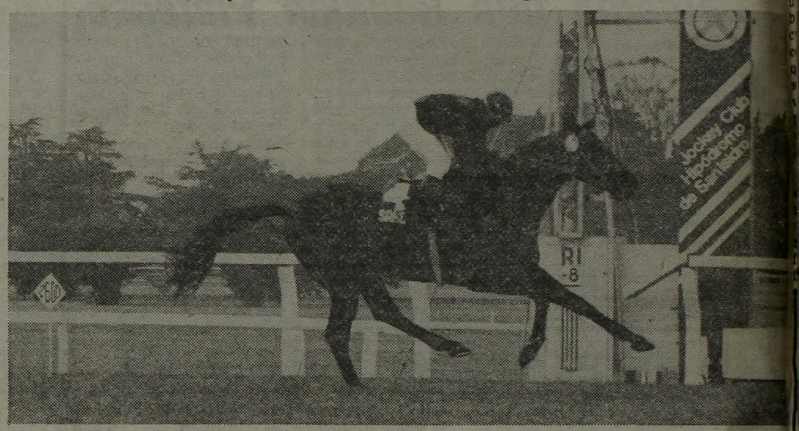

Todo el disco, hasta el último sorbo de la "Copa de Oro", quedó en manos (y patas) de Sake. Todo le vino bien, hasta ese césped pesado donde es doble pingo. Y los mató.

Colgó el Diploma Bien Alto

El handicap Last Prince fue para Diplomada que se llevó por adelante el kilómetro en 56"1/5 de orejitas paradas dejando en el camino a la jauría encabezada por Water Princess que a su vez dejó tercera a Soy Chica que ya parece haber terminado su ciclo con ganas de acogerse a los beneficios de una jubilación bien ganada. Porque la hija de Cuadrito ya ha hecho los aportes más que suficientes para ir a retozar a las praderas de un haras de lujo. La vencedora vino corriendo en la línea de fuego siguiendo el tren de Birmatic. Cuando por la tranquera ésta se fue al mazo, la descendiente de El Gran Capitán hizo sonar la fanfarria y en cuatro saltos se tomó el "piro" para llegar tres cuerpos antes al disco que Water Princess que testa a testa la dejó a Soy Chica en el tercer lugar.

Se gritó la exacta, es cierto, y bastante a la ganadora que dejó para sus partidarios un sport de 6.200 a causa de las mentas de Soy Chica que de acuerdo con la cartilla parecía robar.

GANO POR CUATRO BOSTEZOS

Ese "algo" que prometía antes que los últimos diluvios dejaran al terreno platense hecho un potrero se convirtió en largo bostezo clásico. Realmente, hace tiempo que un cotejo jerárquico no deja tan magro balance como el "Costa Rica" disputado ayer en los pagos sureños. Le quitó cierto "toque de distinción" la ausencia de la pesada Luna Sureña y para la cátedra —como "no había a cual jugar"— ese volcarse en las ventanillas de Anne. Todo para rescatar un superpálido 3° mientras **Ponte Mía** hacía fiesta en la persecución inicial de Bedia, en el asedio en pleno codo y en la superioridad de la recta final, cuando la avasalló para ganarle por cuatro cuerpos.

Por supuesto que la Snow Tiger de Guillermo Rivero no va a entrar en la historia ni se va a prender a las marquesinas-...¡porque echó 1'29"2/5! Y porque atrás fue muy poco lo que se vio de potencia.

HIPODROMO ARGENTINO

COMPETIDORES Y MONTAS PARA EL MIERCOLES

1ª CARRERA — A las 17
Pr. Moslem - 1.000 Mts.
1 Prince Buby 57, L.Flores
2 Negro Lindo 57, O.Frávega
3 Mitín 57, J.Repiso
4 Ambassadeur 57, M.Planas
5 Rarísimo 57, J.Lago
6 Mementun 57, M.Mercau
7 Docente 57, A.Gaitán
8 Handshake 57, M.Sarati
9 Sol Caribe 57, B.Aguilar
10 Acer 57, A.Cervantes

2ª CARRERA — A las 17.30
Pr. Repeluz - 1.600 Mts.
1 Nova 57, J.Cervantes
2 Desalindo 57, M.Barroso
3 Emilia 57, D.Torrilla
4 Run Star 57, C.Ramírez
5 Choli 57, E.Romero
6 Cherie 57, J.Tocci
7 Admiradita 57, C.Montenegro
8 Tweed 57, A.Giannino
9 Wine Elan 57, O.Tevez

3ª CARRERA — A las 18
Pr. Singapur - 1.400 Mts.
1 Lisa 57, J.Viola
2 Tana Bluff 57, R.Galloso
3 Doña Flor 57, E.Hilarrachea
4 Iowa 57, M.Lezcano
5 Damsay 57, J.Abregú
6 Sueltenla 57, M.Arias
7 Hekatonica 57, R.Buonocore
8 Manaris 57, J.Lavia
9 Zopentia 57, G.Retorto
10 Polita 57, E.Bortulé
11 Savoia 57, V.Sanguinetti
12 Calare 57, O.Zapata
13 Arques 57, J.Valdivieso
14 Diana 57, A.Luna
15 Mermminha 57, A.De Arriba

4ª CARRERA — A las 18.40
Pr. Porteño - 1.400 Mts.
1 Bar Rubens 56, V.Sabin
2 Promovedor 56, E.Jara
3 Hekuatar 56, J.Batruni
4 Bacharach 56, A.Ferreras
5 Limay 56, V.Centeno
6 Pied-a-Terre 56, V.Sanguinetti
7 Silbando 56, J.Figueroa
8 Maklov 56, J.Valdivieso
8a Mito Rojo 56, H.Costantino

5ª CARRERA — A las 19.20
Pr. Viking - 1.400 Mts.
1 Faris 57, C.Flores
2 Ñienzi 57, C.Pezoa
3 Ñire 57, A.De Arriba
4 Sali Loco 57, M.Sarati
5 Fallero, J.Jago
6 Glee, O.Ayude
7 Voy Corriendo 57, P.Sahagian
8 Lohrmann 57, M.Mercau
9 Antepasado 57, O. Merlo
10 Akumanso 57, C.Bertoldi
11 Lancelin 57, J.Abregú
12 Mohican 57, J.Oural
13 Benia-Qui 57, P.Peralta

6ª CARRERA — A las 20
Pr. Quetral - 1.000 Mts.
1 Dacia 54, J.Valdivieso
2 Exact Guess 57, A.Alvarez
3 Cívica 54, R.Galloso
4 Selecta 54, H.Libré
5 Cana Negra 57, O.Telechea
6 Speed Away 57, E.Bortulé
7 Insurgencia 54, V.Sanguinetti
7a Soy Syrryt 57, C.Flores
8 Verphi 57, J.Maciel
9 Rubia Linda 57, J.Igarategui

7ª CARRERA — A las 20.45
Pr. Platín - 1.100 Mts.
1 Delightful 56, H.Libré
2 Falconera 56, C.Cáceres
3 Laramie Star 56, C.Pezoa
4 Fantochada 56, C.Sanguinetti
5 Dans 56, V.Sanguinetti
5a Venturiana 56, J.Michelli
6 Riviere 56, V.Centeno
7 Tiké 56, J.Valdivieso
8 Halcona Rubia 56, J.Fernández
9 Baby Body 56, I.Guimaraes
10 Benrisa 56, H.Correa
11 Dot 56, H.Prieto

8ª CARRERA — A las 21.30
Pr. Yata Nahuel - 1.400 Mts.
1 Vinohur 57, P.Garnica
2 Pellicer 57, J.Fernández
3 Ocean World 57, R.Barrueco
4 Savigny 57, E.Romero
5 Spyco 57, W.Blanco
6 Ferrato 57, H.Prieto
7 Tamanaco 57, x.x.
8 Liverpool 57, R.Almirón
9 Auditorio 57, I.Guimaraes
10 Aladin 57, J.Valdivieso
11 Gran Teo 57, P.Sahagian
12 Mirlucho 57, x.x.
13 Dos de Bastos 57, L.Zárate

9ª CARRERA — A las 22.15
Pr. Guapo - 1.000 Mts.
1 Royal Heart 54, M.Sarati
2 Carter 54, J.Banega
3 Saint Lo 54, M.Salces
4 El Stewart 54, J.Cervantes
5 Bouquin 54, P.Rodríguez
6 Vanwall 54, R.Latorre
7 Battello 54, A.Etchart
8 Failleur 57, O.Ayude
9 Bequechumbo 54, R.Galloso
10 El Demonio 54, C.Labeque
11 Red Banner 57, x.x.
12 Gardel 57, C.Pezoa
13 Make Amargo 54, G.Rizzi
13a Prince Loco 57, J.Maciel
14 Egesto 54, A.Giannino
15 En Cotejo 54, V.Sanguinetti
16 Stanley 57, A.Tarraño

SR.CARNICERO!
Elija Ud.mismo la carne que necesita y gaste menos en el
REMATE DE CARNE POR TV COLOR
Diariamente 13.15 hs. en Av.Pavón 1271 - Avellaneda
15.15 hs. Mercado de Abasto 1er. subsuelo - Corrientes 3247
Reparto directo del matadero a su negocio. Flete con seguro
MERCADO CENTRAL DE CARNES
Tel. 89-3615 88-4735 87-6713

RESUMEN '81 DE LA QUINIELA NACIONAL

AMBO	1º	5	10	20 y total
01	–	5	17	33
02	–	3	10	32
03	1	9	20	38
04	2	9	16	37
05	1	9	21	30
06	3	12	23	40
07	–	5	17	33
08	2	9	20	31
09	1	8	15	27
10	3	14	17	33
11	3	13	24	40
12	1	9	17	34
13	1	5	21	35
14	2	8	22	29
15	1	6	19	28
16	–	6	16	33
17	1	8	18	25
18	2	6	12	34
19	–	6	15	30
20	2	6	14	34
21	3	10	19	34
22	1	4	25	33
23	2	9	10	39
24	2	5	20	37
25	5	14	26	36
26	1	9	16	35
27	–	10	16	34
28	1	7	12	32
29	3	8	18	36
30	2	10	16	30
31	3	15	20	42
32	3	9	14	41
33	–	11	20	30
34	3	10	26	34
35	1	13	21	34
36	2	10	21	44
37	4	15	21	37
38	1	8	16	25
39	–	4	13	36
40	1	9	21	37
41	1	3	10	32
42	4	10	22	41
43	–	7	19	38
44	3	10	19	32
45	2	6	17	30
46	3	6	11	25
47	1	10	14	35
48	–	8	18	26
49	2	6	20	31
50	2	9	18	38

AMBO	1º	5	10	20 y total
51	–	11	18	33
52	1	4	8	27
53	3	12	22	37
54	–	9	12	36
55	3	11	15	33
56	1	5	10	29
57	2	9	16	36
58	1	11	22	35
59	2	7	27	40
60	–	9	12	27
61	2	10	19	29
62	–	6	11	28
63	5	10	15	25
64	3	11	21	32
65	2	10	16	37
66	1	4	10	29
67	–	4	12	34
68	1	7	14	33
69	4	14	19	33
70	2	7	15	31
71	2	7	15	28
72	2	5	11	32
73	2	4	16	28
74	4	13	19	27
75	4	11	19	27
76	3	10	16	31
77	1	6	15	27
78	1	7	17	35
79	1	6	14	27
80	3	10	17	35
81	1	5	8	22
82	1	10	21	31
83	–	8	14	29
84	3	10	16	34
85	–	5	13	26
86	1	8	23	36
87	3	13	18	31
88	4.	8	14	30
89	1	10	20	40
90	–	5	14	36
91	1	3	12	26
92	3	10	18	28
93	3	6	16	32
94	2	10	16	28
95	1	9	18	31
96	2	5	9	28
97	–	7	15	31
98	1	6	11	20
99	–	4	13	28
00	2	6	17	37

EL PERIODISMO, DE BUEN HUMOR

PARIS, 2 (ANSA).— En francés, "canard" quiere decir "pato", pero también "falsa noticia". El "Canard enchaîné", "El pato encadenado", el periódico satírico que para muchos es el diario más serio de Francia, cumple 60 años.

Leído en todos los ambientes que cuentan en París, tanto políticos como intelectuales, y en cada "bistrot" de provincia, el "Canard..." **da una ganancia neta de alrededor de un millón de dólares.** Propietarios del diario son unas 40 personas entre dibujantes y periodistas los cuales **no saben qué hacer con el dinero en la medida en que no pueden aumentar su sueldo. La ley francesa prevé importantes impuestos para las personas cuyo sueldo se incrementa más de un 5% por año.**

La estructura periodística es exigua, sin embargo el periódico tiene un peso extraordinario y fue fundamental en la caída del presidente francés Giscard d'Estaing frente a Francois Mitterrand.

Anticipo Sobre Cuatro Filmes en una Semana Dedicada a Estrenos

Del 5 al 10 de noviembre se realizará la semana de preestrenos soviéticos en una sala de esta Capital. A continuación se adelantan algunos datos sobre los filmes a exhibirse.

"La esclava del amor", dirección de Nikita Mijalkov y actuación de Elena Solovei, Rodion Najapetov y Alexander Kaliaguin. Narra la historia de una actriz, típica diva de la era del cine mudo, que se enamora del cameraman del equipo y, en virtud de ese sentimiento, adhiere a los postulados de la revolución en marcha.

"Ellos lucharon por la patria", dirección de Serguey Bondarchuk y actuación de Vasily Shukshin, Viacheslav Tijonov y Yury Nikulin. Cuenta la historia de un puñado de soldados —únicos sobrevivientes de todo un regimiento— en los infaustos días de la Segunda Guerra Mundial. Se trata, según se anticipa, de una paciente indagación en torno del carácter de cada uno de esos hombres, capaces de los mayores sacrificios y, al mismo tiempo, dotados de todas las debilidades.

"Unos cuantos días en la vida de Oblomov". Dirección de Nikita Mijalkov y actuación de Oleg Tabakov, Yuri Bogatiriov, Andréi Popov, Elena Solovei y Avangard Leóntiev.

Ilya Ilitch Oblomov es propietario de una vieja mansión señorial, que ha heredado de sus padres, donde lleva una existencia aburrida e inactiva. Un solo motivo parece inspirarle el deseo de vivir: su amor por Olga. La muchacha trata de despertar en su galán el interés por una vida más activa, pero todos sus esfuerzos son vanos Oblomov continúa pasivo e inerte. Así es como la muchacha lo deja y se casa con el que, hasta entonces, ha sido el mejor amigo de Oblomov. Este, ya maduro pero lejos aún de la vejez, comprende que su vida se ha esfumado y que ya nada podrá detener su lenta extinción.

"El espejo". Dirección de Andrei Tarkovsky, actuación de Margarita Terjova, Alla Demidova, Anatoli Solonitsyn y Nikolai Grinko.

El relato evidencia el rol primordial que juega la madre en la formación de cada individuo. El espejo en cuestión —la cámara— serían los ojos de esta mujer, contantemente presente en la pantalla.

PRECIO POPULAR PARA EL TEATRO

La puesta en venta de entradas a **"precios populares"** parece ser la única solución para paliar la crisis del espectáculo. Así lo ha entendido la dirección del Teatro Municipal General San Martín. Es así como los jueves, a las 18, se ofrece **"El alquimista"** ("El mago"), de Ben Jonson, con dirección de Alejandra Boero, en la sala Casacuberta.

También los jueves, pero a las 19, y en la sala Martín Coronado, se puede ver **"El casamiento"** de Witold Gombrowicz, con dirección de Laura Yusem. **"Don Elías, campeón"**, obra de la autora nacional Hebe Serebrisky llega a escena los jueves a las 19, en la sala Cunil Cabanillas. En tanto que **"Noches blancas"**, de Fedor Dostoievski, con dirección de Hugo Torrijo, llega al público los martes y miércoles a las 20 en la sala Casacuberta. En todos los casos, los horarios mencionados corresponden a las citadas funciones **"a precios populares"**, lo que significa $ 10.000 la platea.

EL FULGOR DE NUESTRO CANTO

El martes 3 de noviembre, en el **Luna Park**, a las 21, se realizará el primer espectáculo masivo organizado por **DECUNA**, Movimiento de Defensa de la Cultura Nativa, bajo el título de "Canto de Cuna".

Se presentarán cerca de cincuenta folkloristas, entre ellos Eduardo Falú, Ariel Ramírez, Los Chalchaleros, Los Hermanos Abalos, Los Fronterizos, Los Huanca Huá, Luis Landriscina, Los Tucu Tucu, El Chango Nieto, Cuarteto Zupay, Los 4 de Córdoba, Argentino Luna, Opus 4, Las voces Blancas, Gente de Canto, Antonio Tarragó Ros, Raúl Barboza, Ramona Galarza, Las Voces de Orán, Los Carabajal, Los Manseros Santiagueños, Jaime Torres, Domingo Cura, Dino Saluzzi, Los Quilla Huasi, Los Indios Tacunau, Los Visconti, Zamba Quipildor, Daniel Toro, y los ballets de Santiago Ayala el Chúcaro y Norma Viola, Ballet Brandsen, Ballet Salta, además de humoristas y payadores.

Este es un espectáculo dividido en distintos cuadros o momentos en torno de ideas integrales. Algunos se han tratado según las regiones folklóricas, otros reflejan costumbres, sentimientos, o leyendas. Varios cuadros reunen cantantes y ballets, otros música y humor, otros muestran distintas formas del canto nativo. Lo que se busca es reflejar la diversidad de ritmos y modalidades interpretativas que tiene, en nuestro país, el canto y la danza de raíz nativa. Habrá cuatro escenarios que se usarán simultánea o alternativamente, según las exigencias

SUS CARTAS ESTAN ECHADAS

♡ E	♣ S	◊ L	♣ E	♠ G	◊ O	♣ M	♡ V	♠ R	♡ I	♠ A	◊ G
♣ A	♡ T	♠ T	◊ R	♣ N	♡ E	♠ A	♣ A	◊ A	♣ P	♡ S	♠ S
◊ A	♠ S	♡ E	♣ R	♡ E	♠ O	◊ P	♠ R	♣ O	♡ X	♣ V	◊ O
♠ P	♡ C	♣ E	◊ Y	♠ R	◊ O	♣ C	♡ E	◊ M	♠ E	◊ O	♣ H
♡ S	♣ O	◊ R	♠ S	♡ O	♣ S	◊ A	♠ A	♣ A	◊ L	♠ S	♡ S

En estos 60 naipes se encuentra encerrado un mensaje para usted. Acaso se trata de un augurio o de una advertencia que no deberá desestimar. Para dar con el mensaje que corresponda al lector éste debe proceder de la siguiente manera: si su nacimiento se ha registrado entre los días 5 y 11 (no importa el mes) elegirá PICAS; si se ha producido entre los días 12 y 19, TREBOL; si lo fue entre los días 20 y 27, DIAMANTE, y finalmente, si su advenimiento al mundo aconteció entre los días 28 y 4, su palo será CORAZONES. Una por su orden leyéndolas de izquierda a derecha, las letras que llevan las cartas correspondientes a la fecha en que nació y escríbalas. Así obtendrá el mensaje.

Loco y Espectacular Asalto

David Niven, la bellísima Eli Wallach y el feo pero simpático Jean Paul Belmondo son el trío protagónico de "El cerebro", un filme de origen francés dirigido por Gerard Oury y recientemente estrenado en nuestro medio, que ostenta el casi raro mérito de ser apta para todo público.

Relata las divertidas incidencias que viven tres aventureros dispuestos a realizar un asalto espectacular.

"La Tristeza es un Pecado" Según el Novelista Sarduy

CARACAS, 2 (ANSA).— El prestigioso novelista cubano radicado en Francia **Severo Sarduy** confesó aquí que sus reiterados viajes a la India y al Oriente le sirven para reencontrarse con otra imagen del Trópico: **"Bali, y a veces hasta Ceilán, se parecen muchísimo a Cuba"** señala.

Llegado a Francia hace 22 años con una beca, el extrovertido autor de las novelas **"Gestos"**, **"De dónde son los cantantes"**, **"Maitreya"** y sobre todo la muy exitosa **"Cobra"** que le valió un premio en 1972, así como de poemas, ensayos y de la pieza teatral **"La playa"** tomó parte en estos días en el II Congreso de Escritores de Lengua Española, de Caracas.

"Yo soy muy alegre", explica Sarduy, haciendo notar que por eso se identifica con la secta judía jasídica, **"que dice que la tristeza es un pecado"**.

También explica su cara achinada recurriendo a su conocida —y discutida por Guillermo Cabrera Infante— tesis de que el pueblo cubano actual se formó a partir de los aportes español, africano y chino. Señala que "uno de mis nombres es Macao y de pequeño me llamaban 'Chino'. Pero no es por ello —añade— que me he interesado en esas civilizaciones orientales".

Sarduy consigna que **"más que el misticismo me interesa una palabra más tremenda, que es un poco desvalorizada: la religión.** Nací cristiano —afirma— pero con todo el respeto que inspira ese gran pensamiento, esa religión llena de bondad y de fe.

Sin embargo, el celebrado y joven autor aclara los términos, al decir: "Si la palabra religión no estuviera en Occidente tan ligada a la palabra neurosis, yo diría que lo único que me importa es la religión, pero no quiero utilizar esa palabra porque en Occidente **significa trascendencia, pecado, culpa, plegaria, falta o virtud".**

TV PROGRAMA TV

13.30 (7) **EUGENIA - Teleteatro**
M.A. Medrano, R. Ranni y elenco.
(13) **HOY, PRIMAVERA - Periodístico**
J.A. Mateyko, D. Castex, E. Larrouse
14 (11) **SOLEDAD - Teleteatro**
L. Lamarque, Ch. Bach y elenco.
14.30 (7) **PINKY Y LA NOTICIA - Periodístico**
J. Lago, P. López
15 (9) **BUENAS TARDES, MUCHO GUSTO - Femenino**
Annamaría, V. Bruno, S. Atman
(11) **LA TORRE EN JAQUE - Periodístico**
A.M. Campoy, J. Cibrián
(13) **STEFANIA - Teleteatro**
S. Montanari, L. Corvalán y elenco.
16 (9) **QUIERO GRITAR TU NOMBRE - Teleteatro**
A. Grimau, C. Alberó y elenco.
(11) **FLIPPER - Serie**
B. Kelly, L. Hálpin
(13) **PARA CRECER - Familiar**
Canela.
16.30 (2) **EL HOMBRE ARAÑA - Dibujos animados**
(7) **TODO TITA - Periodístico**
Tita Merello.
(11) **LOS MUCHACHOS HARDY - Serie**
S.Cassidy, P.Stevens.
(13) **LA TARDE DE LOS CHICOS - Infantil**
E. Romei, M. Marcotte, Carozo y Narizota
17 (2) **EL HOMBRE NUCLEAR - Serie**
Lee Majors, R. Anderson
(7) **LAURA MIA - Teleteatro**
S.Silveyra, R.Talbo.
(9) **HOLA, JULIETA, HOLA - Infantil**
Julieta Magaña
17.30 (11) **EL CAPITAN PILUSO**
A. Olmedo y elenco.
18 (2) **CHIPS - Serie**
(7) **MANNIX - Serie**
M. Connors, G. Fisher.
(9) **BARRACAS AL SUR - Teleteatro**
A. Puig, M.C. Valenzuela y elenco
19 (2) **EMERGENCIA - Serie**
(7) **DIOS SE LO PAGUE - Teleteatro**
F. Luppi, L. Benedetto y elenco.
(9) **DE SIETE A OCHO - Periodístico**
B. Elizalde, C. Mascetti, S. Huberman
(11) **VIDEO POP - Musical**
(13) **LA FAMILIA INGALLS - Serie**
M. Landon, K. Grassle
19.30 (11) **REVISTA ONCE - Periodístico**
U. Barrera, V. Sueyro
20 (2) **BONANZA - Serie**
L. Greene, M. Landon, D. Blocker
(7) **CALABROMAS - Cómico**
J.C Calabró, C. Maral.
(9) **VIDEOSHOW - Periodístico**
A. Carrizo, M. Grondona, R. Anglin
(11) **LA SUCESORA - Teleteatro**
S. Vieira, R. de Falco y elenco.
(13) **BUENAS NOCHES ARGENTINA - Periodístico**
S. Villarruel, R. Maldana, N. Longo
21 (2) **PETROCELLI - Serie**
Barry Newmann.
(7) **SESENTA MINUTOS - Periodístico**
J. Gómez Fuentes, O. Otranto, M. Larreta.
(9) **EL RAFA - Telecomedia**
A. De Mendoza, A. Bruzzo.
(11) **LA TUERCA - Cómico**
M. Zucker, V. Rubino.
(13) **LA AVENTURA DEL HOMBRE - Serie**
Mario Grasso
22 (2) **BARETTA - Serie**
(7) **ESPECIALES DE ATC - Especial**
"Asesinato en Texas" (1ª parte) - K. Ross y S. Elliot.
(13) **EL MUNDO DEL ESPECTACULO**
"Can-Can", F.Sinatra, Sh. Mc Laine
22.30 (9) **TELEPOLITICA - Periodístico**
Raúl Urtizberea
(11) **LA SUPER NOCHE**
"El valor de ser hombre" - P. Newmann, S. Strassberg.
23 (2) **ARCHIVO CONFIDENCIAL - Serie**
(9) **SWITCH - Serie**
R. Wagner, E. Albert
24 (2) **PATRULLA JUVENIL - Serie**
P. Lipton, M. Cole, C. Williams III
(7) **CONTRA EL VIENTO - Serie**
M. Larkin, J. English.
(13) **TEMAS DE NUESTRO TIEMPO - Micro**
Monseñor O. Derissi.
0.10 (13) **SEPTIMA EDICION - Informativo**
S. Villarruel, J.I. López, J. Jacobson
0.30 (7) **ATC INFORMA - Informativo**
C. Nahón, P. Dizán, P. Bauer
(9) **EL FUTURO ES HOY - Micro**
Tuka de Alvarado.
(11) **QUINCY - Serie**
J. Klugman, G. Walberg.
0.35 (13) **LA MEDICINA Y USTED**
Dr. E. Tkach
1.15 (13) **TRASNOCHE GRUNDIG - Cine**
"Rebelión Apache", R. Calhoun, C. Calvet.
1.30 (11) **NOTICIAS ONCE**
A. Repetto.
2.20 (13) **SEPTIMA AVENIDA - Serie**
S. Keats, R. Milland

¡QUE LINDO AQUEL CINE!

CARACAS, 2 (ANSA).— En la Cinemateca de Caracas se desarrolla un ciclo retrospectivo sobre los comienzos del cine sonoro mexicano, con obras como **"Santa"**, **"El compadre Mendoza"**, **"Dos monjes"**, **"Janitzio"**, **"Redes"**, **"Vámonos con Pancho Villa"**, entre otras. Cabe señalar que, aunque en este momento el cine mexicano ha perdido en buena parte su mercado en Venezuela, en los últimos 35 años los filmes de México fueron competidores de los hollywoodenses entre el público venezolano.

● PRELUDIO

CARACAS, 2 (ANSA).— El grupo de teatro aficionado **"Preludio"**, dirigido por Freddy Mota, ganó tres de los seis premios del VII Festival de Teatro Popular de Venezuela. O sea: el premio a la mejor producción por su espectáculo **"Los peces del acuario"**; luego el premio a la mejor actriz, **Rosario Zurita**, por la misma obra, y finalmente el mejor vestuario en este espectáculo. El premio al mejor director le fue otorgado a Javier Páez por su montaje de "Profundo", de José Ignacio Cabrujas; el premio al mejor actor le tocó a José Pernia por el monólogo **"El hombre de la rata"**, de Gilberto Pinto. El premio a la mejor escenografía le tocó al grupo **"Teatro Historia"**, por su realización de **"Profundo"**.

Auspicia
Ford Motor Argentina S.A.

Ford

El arma secreta de Hitler.

Las V-1 y las V-2 fueron el último zarpazo de la Alemania nazi agonizante. Pero la base secreta de Peenemunde, dirigida por Werner von Braun, pudo haber cambiado el destino de la humanidad. Imágenes inéditas tomadas por los camarógrafos nazis, y declaraciones del propio von Braun.
Presenta Mario Grasso.

Estreno

La Aventura del Hombre.
Hoy 21hs.

INFLUENCIA DE LA TV EN EL NIÑO

ROMA, 2 (ANSA).— La cantidad de horas que los niños pasan delante del televisor alcanza a veces a niveles muy altos en Italia, por lo cual es necesario que los adultos encuentren la manera de poner límites con eficacia, teniendo en cuenta todos los aspectos del problema.

La última encuesta llevada a cabo por el Centro Italiano Femminile de Bolonia demuestra que sobre un muestreo significativo de 1.256 chicos de 6 a 16 años, **el 46% pasa más de 4 horas diarias delante del televisor.**

Es necesario hacer algo para evitar que los niños estén mucho tiempo frente al televisor porque corren el riesgo de volverse día a día más pasivos. El niño se habitua a permitir que imágenes, sonidos e historias llenen sus mentes sin la menor intervención de su parte. El niño no crea, no participa, no elabora con la imaginación.

Si esta relajación mental es demasiado prolongada llega a frenar la fantasía y la creatividad **justamente en un período evolutivo en el que tienen que ser ejercitadas porque son fundamentales para el desarrollo de la inteligencia y de la personalidad.**

Es importante que el adulto que pone límites al niño tenga claro **que no se trata de reprimirlo sino de defenderlo.** El niño debe saber que puede mirar la TV solo un cierto número de horas diarias y debe elegir los programas de una manera autónoma y crítica. Quizá los adultos deban dejar de lado sus prejuicios y reconocer que los niños son capaces de comprender si se les explica y porque de una restricción y actuar en consecuencia.

No sería una mala idea reconocer que muchos adultos **tienen una gran responsabilidad al respecto y no son capaces de enfrentar la cuestión con firmeza y les resulta más armoniosamente fácil culpar a los mismos niños.**

FUTURA ESTRELLA DEL CINE

Esa joven y hermosa muchacha es Roberta Rozzi, tiene 18 años, fue elegida Miss Elegancia y resultó finalista para el concurso de "Miss Italia", lo que a su vez le dio el derecho a intervenir en una competencia para postularse como "Miss Internacional". Su natural porte y simpatía han despertado la atenta curiosidad de algunos productores, que la han tentado para ingresar al mundo del cine. Ella todavía no ha dado su respuesta, pues, según dijo, prefiere conocerse a sí misma antes de mostrarse a los demás.

USTED Y LOS ASTROS

ACUARIO
(21 de enero al 19 de febrero)
Cambio en asunto de trabajo, mantenga todo al día. En amor, no tome decisión apresurada. Noticia en el hogar.

PISCIS
(20 de febrero al 20 de marzo)
Buen día de trabajo, salen tareas atrasadas. En amor, imprevisto encuentro. Se aleja preocupación familiar.

ARIES
(21 de marzo al 20 de abril)
Colabore en asunto de trabajo, confían en usted. En amor, gratos momentos. Evite discusión por dinero. Salud.

TAURO
(21 de abril al 22 de mayo)
No se desanime ante retraso en plan de trabajo. En amor, encuentro que se retrasa. Buen momento con familiares.

GEMINIS
(23 de mayo al 21 de junio)
Altibajos en su trabajo, mantenga todo al día. En amor, se confirma buen presentimiento. No olvide a amigo.

CANCER
(22 de junio al 21 de julio)
Oportunidad en nuevas tareas, obre sin temor. En amor, carta o noticia. Colabore con familiares en proyecto.

LEO
(22 de julio al 21 de agosto)
Se confirman tareas, las ganancias llegan más adelante. En amor, todo tiende a mejorar. Alegría por noticias.

VIRGO
(22 de agosto al 22 de setiembre)
Es el momento de tomar una decisión en su trabajo. En amor, se aclaran dudas. Apoyo de familiares en proyecto.

LIBRA
(23 de setiembre al 22 de octubre)
Se aclara situación de trabajo que lo preocupaba. En amor, oportunidad esperada. Buen momento con familiares.

ESCORPIO
(23 de octubre al 21 de noviembre)
Buen día de trabajo, se confirma presentimiento. En amor, gratos momentos. Vigile la salud. Buena noticia.

SAGITARIO
(22 de noviembre al 21 de diciembre)
No tome decisión apresurada en asunto de trabajo. En amor, todo tiende a mejorar. Alegría con familiares.

CAPRICORNIO
(22 de diciembre al 20 de enero)
No permita retrasos en asunto de trabajo bien encaminado. En amor, altibajos, sea prudente. Noticia esperada.

PALABRAS CRUZADAS

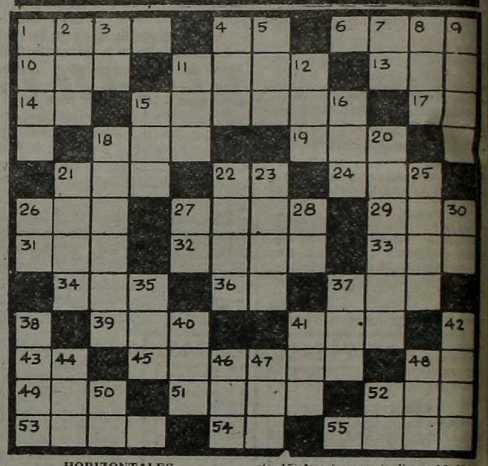

HORIZONTALES

1) Parte del cuerpo humano desde la muñeca hasta la extremidad de los dedos. 4) Contracción. 6) Pieza para disparar granadas, mayor que el mortero. 10) Período de tiempo. 11) Licor. 13) Enfado, enojo. 14) El sol entre los egipcios. 15) Debilitar, desvanecer, frustrar. 17) Lengua provenzal. 18) Dueña, señora. 19) Nom. dat. y acus. del pron. pers. de primera persona del plural. 21) Organización de la Naciones Unidas. 22) Sociedad Anónima. 24) Sobrino de Abraham. 26) De esta manera. 27) carente de bondad. 29) Tiempo que tarda la tierra en dar una vuelta sobre su eje. 31) Hijo del patriarca Noé. 32) Anual. 33) Onda marítima. 34) Cloruro de sodio. 36) Prep. antigua. 37) Estimo, quiero. 39) Artículo. 41) Reza. 43) Acus. del pron. personal de tercera persona. 45) Zorro. 48) Símbolo del calcio. 49) Letra griega. 51) Planta crucífera hortense. 52) Divisible por dos. 53) Animal cuadrumano parecido al hombre. 54) Conj. copulativa que denota negación. 55) Unico.

VERTICALES

1) (José T.) Comediógrafo ecuatoriano, autor de "Guerra y paz", etc. (1862-1919). 2) Piedra consagrada del altar. 3) Símbolo del sodio. 4) Ave trepadora de México, Guyanas y Brasil. 5) Pelea. 7) Prefijo que denota dos veces. 8) Animal salvaje, parecido al bisonte. 9) Chaqueta, gabán. 11) Dios de los mahometanos. 12) Prep. que indica falta o carencia. 15) Avestruz australiano. 16) Lista, catálogo. 18) Ser viviente que siente y se mueve por propio impulso. 20) Ubicuga ciudad de Palestina. 21) Del verbo osar. 22) Que goza de perfecta salud (fem.). 23) Masa que se derrumba de las montañas. 25) Arbol siliaceo de tronco recto y grueso y madera blanca y blanda. 26) Punto de los dados. 27) Apócope de mamá. 28) Vocal doble. 30) Vocal doble. 35) Dios del hogar. 37) Arete. 38) (Leandro N.) Político y jurisconsulto (1845-96). 40 Apócope de santo. 41) Plantígrado carnicero. 42) Subido de precio. 44) Sufijo diminutivo. 46) El sustento. 47) Río de la Siberia Occidental. 48) Oxido de calcio. 50) Partícula inseparable. 52) Río de Italia.

La solución mañana

V	E	L	O	Z			C	A	L	O	R	
O					A	L						A
L	A	D	O		S	I			O	R	A	L
A	L	A		T	A	S	A		A	M	O	
R	E		C	O			T	E			E	S
		M	A	R	I	N	E	R	O			
					R	B						
G	A	R	R	A			T	I	G	R	E	
E	S	O			O	L				R	E	S
M	A		B	O	C	A	D	O			U	T
I	D			C	A	R	O				N	A
R	O	M	O						T	R	E	S

Solución del problema anterior

Reencuéntrese con la cultura popular de su país.

EL CANTO DECUNA

Todo el folklore en el Luna Park.

- Luis Landriscina
- Eduardo Falú
- Ariel Ramírez
- Los Chalchaleros
- Ramona Galarza
- Los Manseros Santiagueños
- Los Visconti
- Chango Nieto
- Los Tucu Tucu
- Antonio Tarragó Ros
- Argentino Luna
- Jaime Torres

y muchos más!

Organiza DE.CU.NA. (Defensa de la Cultura Nativa)

MAÑANA a las 21 hs.

Populares: $ 10.000.- Boletería de 12 a 20 hs.

TEATROS

★ PTE. ALVEAR. Corrientes 1659. MARTES JUEVES a las 21.30. VIERNES a las 22. SABADO a las 20.30 y 23. DOMINGO a las 20: Representación de WEST SIDE STORY (Amor sin barreras), de L. BERNSTEIN. Con Ferrer, Silvestre, Irizar, Quartucci, Bird, Aier, Bouzas, Patiño, Martínez y elenco. Dir. Musical: LITO VALLE. Pta. en escena y coreog.: MARY BETTINI. Dir. Coro: C. COMES. Loc. en vta. con 5 días de antic. Sáb. y dgos. a las 16.30: Act. de los SALTIMBANQUIS. Comedia musical infantil. Dir. Gral.: C. THIEL. Loc. dde. $ 10.000 en vta. Boletería diariamente de 10 a 20 en Corrientes 1659.

★ MUNICIPAL GRAL. SAN MARTIN. Corrientes 1530. 46-8611. — Sala Martín Coronado. Mañana a las 21.30: "EL CASAMIENTO", de W. Gombrowicz. Con U. Dumont, G. Araujo y gran elenco. Dir.: L. Yusem. Pl.: $ 20.000. Loc. en vta. con 3 días de antic.

★ Sala Casacuberta. Hoy descanso: "NOCHES BLANCAS", de F. Dostoievski. Con: L. Brando y gran elenco. Pl.: $ 30.000. Jueves a las 18: "EL ALQUIMISTA", de Ben Jonson. Con O. Bonet y gran elenco. P.m.14. Pl.: $ 10.000. Loc. en vta. con 3 días de ant.

★ Sala Cunill Cabanellas. Mañana a las 21.30: "DON ELIAS CAMPEON", de H. Serebrisky. Con H. Suárez, A. Duarte y elenco. Dir.: Santángelo. Pl.: $ 20.000. Loc. en vta.

★ ASTRAL. Corrientes 1659. 46-5707. Mañana a las 21.30: GRACIELA DUFAU, HUGO ARANA y RODOLFO RANNI en:

DOMESTICADOS

De Aída Bortnik. Con Nelly Prono, Néstor Hugo Rivas y elenco. Act. esp.: Bárbara Mujica. Dir.: Luis Agustoni. Loc. en vta. P.m.18.

★ BAMBALINAS. Chacabuco 947. 27-0819. Niní Marshall y Jorge Luz en: "BROADCASTING 1940" (¿Quién apagó la radio?). Jueves (día pop.) a sáb. a las 21.30. Dgos. a las 20. S.r. Loc. en vta.

★ BLANCA PODESTA. Corrientes 1283. 35-2592. Estreno mundial en Buenos Aires: NORMA ALEANDRO en:

LA SEÑORITA DE TACNA

La obra de Mario Vargas Llosa. Dir.: Emilio Alfaro. Mar. a juev. a las 21.30. Vier. a las 22. Sáb. a las 20 y 23. Dgos. a las 18.30 y 21.30. P.m.14. Loc. en vta. con 5 días de antic.

★ BURLESQUE. Corrientes 483. Cont. de 20 a 3: Las esculturales gatitas presentan su nuevo show de STRIP-TEASE: "DESNUDISSIMAS". En su género, el de mayor jerarquía. P.m.18.

★ COMICO. Corrientes 1280. 35-2108. Gran espectáculo:

EL DILUVIO QUE VIENE

40 personas en escena. 3º año triunfal. Martes a jueves a las 21.30. Vier. y sáb. a las 20 y 23. Domingos a las 20. Loc. en vta.

★ EL NACIONAL. Corrientes 960. 35-7800/0816. Diana Maggi, Tincho Zabala, Marcos Zucker, Carmen Vallejo y gran elenco en:

QUE LIO CON EL AVISO

Dir. Eduardo Vega. Mar. a juev. a las 21.30. Vier. y sáb. a las 21 y 23. Dgos. a las 20. Loc. dde. $ 10.000.

★ FAMA SHOW. Maipú 484. 1º Piso. Presenta: "EL DESNUDO NO ES PECADO". El boom erótico del año. Loc.: $ 20.000. P.m.18. Cont. de 20 a 4.

★ FLORIDA. Florida 165. 30-5360. Cont. lun. a juev. de 13 a 22. Vier. de 13 a 23. Sáb. de 18 a 1.30, presenta: "FLORIDISIMA". Con Moira Star y gran elenco. P.m.18.

★ KARINA. Corrientes 636. 40-1808. Cont. de 20 a 24: Cía de STRIP-TEASE, con Analía Roy y sexy vedettes. P.m.18. De 0.30 a 4. "Show internacional". Dir.: A. Elizalde.

★ LA CIUDAD. Talcahuano 1034. 44-4528. EL CRAZY HORSE SALOON en: "TONIGHT IS THE NIGHT". Con Caroline "Vainilla Banana" y gran elenco. Lun. a sáb. a las 20.30 y 23. Trasn. 1. Dir.: P. Parra. P.m. 18.

★ LARRAÑAGA. Bmé. Mitre 2020. Sábado 31 a las 18.30. Domingo 1º despedida a las 21.30: "SEMANA SIN DOMINGO", de P. M. Bruno. Loc.: $ 20.000 en vta.

★ LICEO. Rivadavia y Paraná. Thelma Biral y Rodolfo Bebán en:

EL AÑO QUE VIENE A LA MISMA HORA

Martes a Viernes a las 21.30; Sábados a las 20 y 23; Domigos a las 19. Loc. en vta.

★ MAIPO. Esmeralda 443. 392-4882. ANTONIO GASALLA en:

MAIPO 100X100 GASALLA

Con Cecilia Narova, Mónica Brando y gran elenco. Loc. en vta. Mar. a dgos. a las 21 y 23. Sáb. trasn. 1.15.

★ METROPOLITAN 1. Corrientes 1343. 40-0816. Ultimas días:

LA REVISTA DE LAS SUPER ESTRELLAS

Con Jorge Porcel, Susana Giménez, Alberto Olmedo, Moria Casan, El mago Satany y Javier Portales. Loc. en vta. con 3 días de antic. Mart. a vier. las 21 y 23. Sáb. a las 21, 23.15 y trasn. 1.30. Dgos. a las 20 y 22. Loc. en vta.

★ NACIONAL CERVANTES. Libertad 815. 45-4224. Mañana a las 21: "EL ENFERMO IMAGINARIO", de Molière, trad.: Onofre Lovero. Con Nelly Beltrán, Pepe Novoa y gran elenco. Dir.: Rodolfo Graziano. Pl.: $ 20.000. Loc. en vta. con 3 días de antic.

★ PARADISE. Corrientes 827. Cont. de Lun. a Dgos. de 20 a 4. La revista sexy del desnudo: "SUPER STRIP-TEASE TOTAL". Las mujeres más excitantes de Bs. As. P.m.18.

★ PLANETA. Suipacha 927. 32-9547. Teatro Planeta presenta en su Ciclo de Danza Contemporánea al Grupo Aluminé en: "1981". Dir.: Patricia Stokoe. Ultimas funciones. Lunes y martes a las 21.

★ REGINA. Avda. Santa Fe 1235. 44-5470. China Zorrilla en:

EMILY (Una mujer maravillosa)

De William Luce. Dir. Alejandra Boero. Mar. a las 19.30. Miér. y juev. a las 21.30. Vier. a las 22. Sáb. a las 20 y 22.30. Dgos. a las 20. Ultimas semanas. Miér. 50% desc. Loc. en vta.

★ TABARIS. Corrientes 831. 392-8509. TEATRO ABIERTO: LUIS BRANDONI, PEPE SORIANO y CARLOS CARELLA en: "GRIS DE AUSENCIA" y "EL ACOMPAÑAMIENTO", de Roberto Cossa y Carlos Gorostiza. Dir.: C. Gandolfo y A. Zemma. Mar. a juev. a las 21.30. Vier. y sáb. a las 21 y 23. Dgos. a las 19 y 21. Loc. en vta. dde. $ 20.000.

VARIEDADES

ACUARAMA ON PARADE. Puente Pueyrredón. Avellaneda. Con los famosos delfines de Miami, Flipper y Sissi. Un espectáculo maravilloso. Martes a viernes a las 20. Sábados y domingos a las 15, 18 y 20.30. Jubilados 50% de descuento.

CINES

★ A.B.C. Esmeralda 506. 392-9506. Cont. desde las 10: "UN ARDIENTE DESEO"; "LA DIVA DEL TELEFONO BLANCO". Noche: "LAS VIRGENES DEL STRIP-TEASE". Show en vivo. P.m.18. Sáb. trasn.

★ ADAN 1. Corrientes 959. 393-6115. A las 12.50, 14.55, 16.50, 18.55, 21.5 y 23.15:

EL REY DE LOS GITANOS

P.m.18. A las 16.35, 18.40, 20.50 y 23: Notic.

★ ADAN 2. Corrientes 959. 393-5034. A las 13.10, 15.35, 18, 20.25 y 22.50:

TIENDA DE LOS MILAGROS

P.m.18. A las 15.20, 17.45, 20.10 y 22.35: Notic.

★ ALFA. Lavalle 842. 392-1114. A las 13.5, 15.15, 17.45, 20.20 y 22.55:

SOLO PARA SUS OJOS

P.m.14. Con Roger Moore. A las 13, 15.10, 17.35, 20.5 y 22.40: Notic. Sáb. trasn. 1.15.

★ ALFIL. Corrientes 1753. 40-7575. A las 14.10, 16.20, 18.35, 20.50 y 23.10: "YO LOS AMO". P.m.18. A las 20.25 16, 18.10 y 22.45: Notic. Sáb. trasn.: 1.15: Adiós Sui Géneris.

★ AMBASSADOR. Lavalle 777. 392-9700. A las 12.30, 15, 17.40, 20.20 y 23:

LA PIEL

P.m.18. Con Marcello Mastroianni y Clauida Cardinale. A las 14.40, 17.20, 20 y 22.40: Notic. Sáb. trasn. 1.20.

★ AMERICA. Callao 1057. 41-3818. A las 13, 15.25, 17.55, 20.30 y 23.5:

LA ESFINGE

P.m.14. Con Lesley-Anne Down y Frank Langella. A las 15.5, 17.35, 20.5 y 22.40: Notic. Sáb. trasn. 1.30.

★ ARIZONA. Lavalle 727. 392-6967. Cont. 14.35, 17.30, 20.25 y 23.20:

LA DOCTORA BAJO LAS SABANAS

Cont. 13, 15.55, 18.50 y 21.45: "LA PREFERIDA DE LA CLASE". P.m.18. Sáb. trasn. 1.15: "La doctora bajo las sábanas".

★ ATLAS. Lavalle 869. 392-1936. A las 13, 15.30, 18.5, 20.40 y 23.10: "TRIBUTO". P.m.14. 15, 17.35, 20.10 y 22.40: Notic. Sáb. trasn. 1.30.

★ ATLAS RECOLETA. Guido 1952. A las 13.15, 15.35, 18.5, 20.35, 23.10 y sáb. tras. 1.25: "AMOR ETERNO". P.m.18. 15.15, 17.45, 20.15 y 22.50: Notic.

★ AVENIDA. Av. de Mayo 675. 33-6626. Cont. 12.35, 15.40, 19.5 y 22.30: Escoria humana; 11; 14.5, 17.25 y 20.50: Viaje hacia el miedo. P.m.18.

★ BIARRITZ. Suipacha 482. 392-0356. A las 13, 14.40, 16.45, 18.45, 21 y 23.15: "BLOW OUT". P.m.18. 16.25, 18.25, 20.40 y 22.55: Notic. Sáb. trasn.

★ BROADWAY. Corrientes 1155. 35-2345. A las 13.45, 15.55, 18.10, 20.35 y 23:

EL DIRECTOR DE ORQUESTA

P.m.14. Una película de A. Wajda. A las 13.25, 15.35, 17.50, 20.15 y 22.40: Notic. Sáb. trasn. 1.20.

★ CALLAO. Callao 27. 40-1898. A las 15.15, 17.45, 20.20 y 22.55: "EL PULOVER ROJO". P.m.18. 14.50, 17.20, 19.55 y 22.30: Notic. Sáb. trasn. 1.5.

★ CAPITOL. Santa Fe 1848. 44-2379. A las 13, 15.35, 17.55, 20.25 y 23: "LA PIEL". P.m.18. 15.5, 17.30, 20 y 22.35: Notic. Sáb. trasn. 1.10.

★ CERVANTES. Belgrano 1820. 38-2698. Cont. 14.30, 18.45 y 22.45: "LA PIEL"; 16.50 y 20.50: "EL MUJERIEGO". P.m.18.

★ CINEMA UNO. Suipacha 460. 392-1112. A las 13.30, 16.30, 19.30 y 22.30:

APOCALYPSE NOW

P.m.18. Con Marlon Brando y Robert Duvall. A las 13.15, 16.10, 19.10 y 22.10: Notic. Sáb. trasn. 1.30.

★ CINEMATECA ARGENTINA. Sarmiento 2255. 48-2170. A las 15.30, 18.20, 20.30 y 23: "Yanquis", de John Schlessinger. R. Gere y V. Redgrave. P.m.18. Mañana: Una noche en Casablanca.

★ CONCORDE. Lavalle 925. 35-1850. A las 13.20, 15.10, 17.10, 19.10, 21.10 y 23.10:

ODIO, PERVERSA EXCITACION

P.m.18. A las 13.10, 14.55, 16.45, 18.45, 20.45 y 22.45: Notic. Sáb. trasn. 1.10.

★ COSMOS 70. C'tes 2046. 49-0862. Semanas de filmes soviéticos. A las 14.10, 16.20, 18.30, 20.45 y 23: "EL FASCISMO AL DESNUDO". P.m.14. Holocausto en toda su magnitud. Mañana: "Crimen y castigo".

★ ELECTRIC. Lavalle 836. 392-1846. Cont. desde las 13: "EL EXPRESO DE LOS ESPIAS"; "EL GENDARME Y LOS EXTRATERRESTRES". S.r. Sáb. trasn. "El Expreso de los espías".

★ EMPIRE. H. Yrigoyen 1934. 47-8770. Cont. 14.20, 18.40 y 22.50: "GRUPO DE FAMILIA"; 16.30 y 20.50: "DESDE EL JARDIN". P.m.18.

★ GAUMONT. Rivadavia 1635. 40-3050. A las 14.40, 17.25, 20 y 22.45: "EDICION ESPECIAL DE ENCUENTROS CERCANOS DEL TERCER TIPO". S.r. 14.20, 17.5, 19.40 y 22.25: Notic. Sáb. trasn. 1.30.

★ GRAN REX. C'tes 857. 392-8000. Extraordinario estreno. A las 13, 15.30, 18, 20.30 y 23.5. Lesley Anne Down, Frank Langella, Maurice Ronet y John Gielgud en:

LA ESFINGE

P.m.14. Mucha gente murió para guardar el secreto . . . y mucha morirá para revelarlo. Dir.: F.J. Schaffner. A las 12.40, 15.10, 17.40, 20.10 y 22.45: Notic. Sáb. trasn. 1.30. MARTES 10 y MIERCOLES 11 a las 22: Directamente de EE.UU. "la fuerza negra de la canción":

ROBERTA FLACK

Acompañada por su grupo orquestal y coro. Loc. en vta. desde $ 50.000. Del 7 al 13 de diciembre: JULIO IGLESIAS.

★ GRAND SPLENDID. Santa Fe 1860. 44-0803. A las 14.15, 16.30, 18.45, 21, 23.15 y sáb. trasn. 1: "EL ABRIGO DE ASTRAKAN". P.m.18. 16, 18.15, 20.30 y 22.45: Notic.

★ GRAN VICTORIA. Av. de Mayo 882. 34-1493. Cont. de 8 a 3: "La dolce vita"; "Una esposa infiel"; "Percy el último varón". P.m.18.

★ IDEAL. Suipacha 378. 35-3300. A las 14.30, 17.20, 20.10, 23 y sáb. trasn. 1.30: "EL LEON DEL DESIERTO". P.m.18. 14.10, 17, 19.50 y 22.40: Notic.

★ IGUAZU. Lavalle 940. 393-9931. A las 13, 14.45, 16.50, 18.55, 21 y 23.10:

LA JAULA DE LAS LOCAS II

P.m.18. Con Ugo Tognazzi y Michel Serrault. A las 16.30, 18.35, 20.40 y 22.45: Notic. Sáb. trasn. 1.30.

★ LARA. Av. de Mayo 1225. 38-6966. A las 14, 18.25 y 22.50: "Hermano sol, hermana luna"; 16.5 y 20.30: Romeo y Julieta. P.m.14. Sáb. trasn. "La canción es la misma".

★ LEOPOLDO LUGONES. Corrientes 1530. 46-8611. Continuado desde las 15: "Sueños del pasado" con Jack Lemmon. Pl. $ 8.000.

★ LIBERTADOR. Ctes. 1334. 40-7443. A las 14, 16.45, 19.40 y 22.35:

NEW YORK, NEW YORK

P.m.18. Con Liza Minelli y Robert de Niro. A las 13.45, 16.25, 19.15 y 22.10: Notic. Sáb. trasn. 1.15.

★ LOIRE. Corrientes 1524. 49-1900. A las 13, 14.50, 16.50, 18.55, 21.5 y 23.15:

DE UNA REBELION, UN AMOR

P.m.18. Con Brad Davis y Karen Allen. A las 16.50, 18.55, 21.5 y 23.15: Notic. Sáb. trasn. 1.15.

★ LORANGE. Ctes. 1372. 45-7386. A las 13, 14.55, 16.50, 19, 21.10 y 23.20:

ESTADOS ALTERADOS

P.m.18. Un filme de Ken Russell. A las 14.45, 16.40, 18.45, 20.55 y 23.5: Notic. Sáb. trasn. 1.15.

★ LORCA. Corrientes 1428. 40-5017. A las 13.10, 15.20, 17.10, 19.10, 21.10, 23.10 y sáb. trasn. 1.10:

ESPIRAL

P.m.18. Otro gran filme de Zanussi. A las 15, 16.50, 18.50, 20.50 y 22.50: Notic.

★ LORENA. Corrientes 1551. 46-7501. A las 13.10, 15.30, 18, 20.30 y 23:

LA ISLA DE LAS TORMENTAS

P.m.18. Con Donald Sutherland y Kate Nelligan. A las 15.15, 17.45, 20.15 y 22.45: Notic. Sáb. trasn. 1.15.

★ LOS ANGELES 1. Corrientes 1770. 40-3742. A las 13, 14.55, 16.55, 18.50, 20.45 y 22.40:

FESTIVAL DE LOS 11 PREMIOS

S.r. Hablada en castellano. A las 14.45, 16.45, 18.40, 20.35 y 22.30: Notic.

★ LOS ANGELES 2. Corrientes 1770. 40-3742/45-2405. A las 13.20, 15.15, 17.10, 19.5, 20.55 y 22.45:

EL PERRO FISCAL

S.r. A las 13.10, 15, 17, 18.55, 20.45 y 22.35: Notic.

★ LOSUAR. Corrientes 1743. 40-6100. A las 13.40, 15.30, 17.20, 19.20, 21.20 y 23.20:

ODIO, PERVERSA EXCITACION

P.m.18. Con Klaus Kinski y María Schneider. A las 15.10, 17, 19, 21 y 23: Notic. Sáb. trasn. 1.

★ LUXOR. Lavalle 669. 392-3893. A las 13.15, 15.35, 18.5, 20.35 y 23.5:

EL CEREBRO

S.r. Con Jean Paul Belmondo y David Niven. A las 13, 15.15, 17.45, 20.15 y 22.45: Notic. Sáb. trasn. 1.30.

★ MAXI 1. Carlos Pellegrini 657. A las 14.5, 16.20, 18.30, 20.50 y 23.5: "MAHLER". P.m.18. 13.45, 16, 18.15, 20.30 y 22.45: Notic.

★ MAXI 2. Carlos Pellegrini 657. A las 13, 15.25, 17.55, 20.25 y 23: "EL PULOVER ROJO". P.m.18. A las 15.5, 17.35, 20.5 y 22.40. Notic. Sáb. trasn.

★ METROPOLITAN 2. Corrientes 1343. 40-1064. A las 13.30, 15.25, 17.20, 19.20, 21.25, 23.20 y sáb. trasn. 1.15: "EL HUERTO DEL FRANCES". P.m.18. 15.5, 17, 18.55, 21 y 23.5: Notic.

★ MONUMENTAL. Lavalle 780. 393-8865. A las 13.5, 15.30, 18, 20.30 y 23:

LA ISLA DE LAS TORMENTAS

P.m.18. Con Donald Sutherland y Kate Nelligan. A las 15.15, 17.45, 20.15 y 22.45: Notic. Sáb. trasn. 1.15.

★ MULTICINE. Corrientes 753. 393-6478. SALA 1: P.m.18: "Virilidad"; "Maniobras en la cama". SALA 2: P.m.18. "Conocimiento carnal"; "Mis días con Verónica". SALA 3: P.m.18. "La noche viene movida"; "Mami". SALA 4: P.m.18 "Embrujada"; "Fiebre". SALA 5: P.m.18. "Piso de soltero"; "Pasión indiscreta".

★ NORMANDIE. Lavalle 861. 392-1000. A las 14, 16.35, 19.50 y 22.45: "EXCALIBUR". P.m.14. 13.40, 16.35, 19.30 y 22.25: Notic. Sáb. trasn. 1.30.

★ OCEAN. Lavalle 739. 392-1515. A las 13.10, 15.35, 18.5, 20.35 y 23.5: "AMOR ETERNO". P.m.18. 15.10, 17.40, 20.10 y 22.40: Notic. Sáb. trasn. 1.30.

★ OPERA. Corrientes 860. 35-1335. A las 13.35, 15.55, 18.20, 20.45, 23.10 y sáb. trasn. 1.15: "EL ABRIGO DE ASTRAKAN". P.m.18. 13.5, 15.25, 17.50, 20.15 y 22.40: Notic.

★ PARIS. Lavalle 769. 392-2016. Cont. 13.5, 16.20, 19.40 y 23.5: Notic.; 13.15, 16.30, 19.50 y 23.15: "HABITACION SE ALQUILA"; 14.50, 18.10 y 21.30: "LUNA DE MIEL PARA TRES". P.m.18. Sáb. trasn. Habitación se alquila.

★ PLAZA. Corrientes 939. 392-7577. A las 13, 15, 17, 19, 21 y 23.10: "QUINTETO DE LA MUERTE". S.r. 14.40, 16.40, 18.40, 20.40 y 22.45: Notic. Sáb. trasn.

★ PREMIER. Corrientes 1565. 46-2113. A las 13.20, 15.30 y 17.40:

AMOR ETERNO

P.m.18. Un filme de Franco Zeffirelli. A las 15.15 y 17.25: Notic. Jueves y viernes a las 21.30. Sábado a las 20 y 23: "TEATRO COREOGRAFICO DE RENNES", con Gigi-Gheorge Caciuleanu.

★ PETIT PREMIER. Corrientes 1565. 46-2113. A las 14, 16.15, 18.30, 20.45 y 23:

TIEMPO DE REVANCHA

P.m.18. Con Federico Luppi y Ulises Dumont. Un gran filme nacional.

★ REAL. Esmeralda 425. 392-3600. A las 13.30, 15.10, 17, 18.50, 20.35 y 22.20: Notic. 13.40, 15.30, 17.20, 19.10, 20.50 y 22.35: "ALI BABA Y LOS 40 LADRONES". S.r.

★ REGINA. Avda. Santa Fe 1235. 41-5709. Cont. 14, 15.45 y 17.30: "LOS PARCHIS CONTRA EL INVENTOR INVISIBLE". S.r.

★ ROSE MARIE. Corrientes 780. 45-6448. Cont. dde. las 10: "COMO ME ENSEÑARON A AMAR A LAS MUJERES"; "TODO MARIDO DEBERIA TENER UNA AMANTE"; "LOS DIAS DEL AMOR". P.m.18.

★ SALA UNO. B. Sur Mer. 88-9420. A las 16, 18.10, 20.30 y 22.30: "MOMENTO DE DECISION", de Herbert Ross, con Shirley McLaine. A las 18, 20.20 y 22.10: Notic. P.m.18.

★ SANTA FE I. Santa Fe 1947. 44-8980. A las 13.15, 15.30, 17.50, 20.30 y 23:

LA ISLA DE LAS TORMENTAS

P.m.18. Con Donald Sutherland y Kate Nelligan. A las 10.20 y 22.45: Notic. Sáb. trasn. 1.20.

★ SANTA FE II. Santa Fe 1947. 44-8980. A las 13.30, 16, 18.30, 20.50 y 23.15:

EL CEREBRO

S.r. Con David Niven y Jean Paul Belmondo. A las 13.15, 15.40, 18.10, 20.35 y 23: Notic. Sáb. trasn. 1.20.

★ SARMIENTO. Lavalle 852. 392-3338. A las 13, 15.30, 18, 20.30 y 23.10: "¿COMO VIENE LA MANO?". P.m.14. 15.10, 17.40, 20.10 y 22.40: Notic. Sáb. trasn. 1.30.

★ SELECT LAVALLE. Lavalle 921. 35-0235. Cont. 14.55, 18.50 y 22.50: "FAMA"; 13.25, 17.20, 21.20 y sáb. trasn. 1.15: "VIOLACION". P.m.18.

★ STUDIO. Santa Fe 2541. 821-5845. Cont. 14, 15.50, 17.40, 19.30, 21.25 y 23.20: "EL JOVEN FRANKESTEIN". P.m.18. 15.40, 17.30, 19.15, 21.10 y 23.5: Notic. Sáb. trasn. "Fama".

★ SUIPACHA. Suipacha 442. 392-1195. A las 13, 17.5 y 21.10: "EL ULTIMO SUBTE"; 15.5, 19.10 y 23.10: Notic. 15.15, 19.20, 23.25 y sáb. trasn. 1.20: "UN TOQUE DE DISTINCION". P.m.18.

ALMAGRO

★ BIOGRAFO UNO. Corrientes 4636. Cont. 15.55, 19.20 y 22.45: Notic. 16.10, 19.35 y 23: Corrupción se escribe con sangre; 14.5, 20, 17.45 y 21.10: Odio, perversa excitación. P.m.18.

★ CABALLITO. Víctor Martínez 52. 431-0052. Cont. 15, 18.15 y 21.30: Los incorregibles; 16.40 y 20: Dale más duro Trinity. S.r.

★ PALACIO DEL CINE. Rivadavia 3636. 982-4818. Cont. 14.15, 18.25 y 22.30: El director de orquesta; 16.5 y 20.20: El mundo de Helen Keller; 18.10 y 22.20: Notic. P.m.14.

★ ROCA. Rivadavia 3753. 812-1517. Cont. 14.25, 17.35 y 21: Contigo pan y otras cosas; 16, 19.45 y 22.50: El huerto del francés; 19.10 y 22.35: Notic. P.m.18.

BELGRANO

★ BELGRANO. Cabildo 2356. 784-5691. Cont. 15.20, 17.50, 20.20 y 22.50: Amor eterno; 14.40, 17.20, 19.50 y 22.20: Notic. P.m.18. Sáb. trasn. 1.

★ CABILDO. Av. Cabildo 2347. 784-3852. Cont. 15, 17.15, 19.45 y 22.15: Notic. 15.10, 17.35, 20.10 y 22.50: ¿Cómo viene la mano?; P.m.14. Sáb. trasn. 1.

★ FANTASY. Cabildo 685. 771-0686. Cont. 14, 16 y 18: Notic. y Festival de los 11 premios de Walt Disney. S.r. 20.15 y 22.30: Julia. P.m.18. Sáb. trasn. 1.15: All that jazz.

★ G. PAZ. Cabildo 2702. 781-1412. Cont. 15.10, 17.40, 20.20 y 22.50: La esfinge; 14.50, 17.20, 20 y 22.30: Notic. Sáb. trasn. 1. P.m.18.

★ G. SAVOY. Cabildo 2829. 781-6500. Cont. 14.50, 17.20, 19.45, 21.30 y 23.15: El huerto del francés; 14.35 y 23.5: Notic. P.m.18. Sáb. trasn. 1.

★ LIDO. Av. Cabildo 3241. Cont. 15, 18.45 y 22.30: Locos de remate; 17 y 20.45: Hombre araña, el reto del dragón. S.r.

★ MIGNON. Juramento 2433. 784-3899. Cont. 15.10, 17.40, 20.10 y 22.40: Blow out; 14.30, 17.10, 19.40 y 22.10: Notic. P.m.18. Sáb. trasn.

BOEDO

★ CUYO. Boedo 858. 97-6975. Cont. 15.35, 19.20 y 23: Blow out; 14, 17.35 y 21.20: Noche de graduación. P.m.18. Sáb. trasn.

★ GRAN SAN JUAN. San Juan 3246. 97-4293. Cont. 16.10, 19.20 y 22.40: La doctora bajo las sábanas; 14.30, 17.50 y 21: Terror en la pensión de las colegialas. P.m.18.

★ LOS ANDES. Boedo 777. 97-4233. Cont. 14.30, 18.50 y 22.50: Amor eterno; 16.45 y 20.50: Primer pecado mortal. P.m.18.

★ N. PALACE. San Juan 2461. 941-1723. Cont. 16.15, 19.35 y 22.55: Odio, perversa excitación; 14.40, 18 y 21.20: Corrupción se escribe con sangre. P.m.18. Sáb. trasn. 1.

★ N. SELECT. Av. San Juan 2540. 941-5908. Cont. 14.30, 18.30 y 22.30: Amor eterno; 16.40 y 20.40: Primer pecado mortal. P.m.18.

COLEGIALES

★ ARGOS. F. Lacroze 3455. 854-0673. Cont. 15.40, 19 y 22.30: El huerto del francés; 14.5, 17.15 y 20.35: Contigo, pan y otras cosas; 18.50 y 22.10: Notic. P.m.18.

★ ATALAYA. Córdoba 4633. 773-0700. Cont. 16.20, 19.30 y 22.40: Terror en la pensión de las colegialas; 14.40, 18 y 21.10: Coraje . . . huyamos; 16.10, 19.20 y 22.30: Notic. P.m.18.

★ RIALTO. Córdoba 4287. 86-8764. Cont. 14.50, 18.40 y 22.30: Tributo; 16.50 y 20.40: Un verano peligroso; 14.40, 18.30 y 22.20: Notic. P.m.14. Sáb. trasn. Ultraje a la inocencia.

FLORES

★ AUDITORIO SAN ROBERTO. Bolivia 667. 612-0084. Sáb. dgos. y fer. cont. de 15.30 a 22.15: La espada en la piedra; 20.000 leguas de viaje submarino. S.r.

★ COLISEO. E. Bonorino 36. 631-6181. Cont. 15.20, 19 y 22.50: Estados alterados; 17 y 20.40: 10: La mujer perfecta; 15, 18.50 y 22.40: Notic.

★ CONTINENTAL. Carabobo 945. 631-2218. Cont. 14.40, 18.40 y 22.40: ¿Cómo viene la mano?; 16.50 y 20.50: El destructor. Sr. Sáb. trasn. La doctora bajo las sábanas; La inocencia de Romy.

★ FENIX. Rivadavia 7802. 612-8858. Cont. 16.40 y 20.40: Si volviera a verte; 14.40, 18.30 y 22.25: Notic.; El abrigo de astrakán. P.m.18.

★ FLORES. Rivadavia 6661. 631-3701. Cont. 15.5, 17.40, 20.15 y 22.50: La esfinge; 14.45, 17.20, 19.55 y 22.30: Notic. P.m.14. Sáb. trasn. 1.20.

★ GRAND PRIX. Gaona 3263. 59-2551. Cont. 15.20, 19.10 y 22.50: Amor eterno; 17.20 y 21.10: Otra clase de locura. P.m.18.

★ GRAN RIVADAVIA. Rivadavia 8636. 69-1356. Cont. 14.30 y 19.20: Notic.; 14.40, 19.30: La venganza de la pantera rosa; 16.30 y 21.30: Amor sin barreras. S.r.

★ PUEYRREDON. Av. Rivadavia 6871. 612-0389. Cont. 15.15, 19, 23 y sáb. trasn. 1: El huerto del francés; 17 y 21: Contigo pan y otras cosas. 15, 18.45 y 22.45: Notic. P.m.18.

★ R. INDARTE. Rivera Indarte 44. 612-5500. Cont. 15.45, 19.20 y 23: Blow out; 17.35 y 21.10: Noche de graduación; 15.25, 19 y 22.40: Notic. P.m.18. Sáb. trasn. Blow out.

★ SAN JOSE. Rivad. 7350. 611-5989. Cont. desde las 13.30: Edición especial de encuentros cercanos del tercer tipo; Los peores de la banda. S.r.

★ SAN MARTIN. Av. Rivadavia 7060. 612-5416. Cont. desde las 13.30: Operación Dragón; Un superpolicía en Africa. P.m.14. Sáb. trasn. 0.30.

LINIERS

★ GRAN LINIERS. Avda. Gral. Paz. 44. Cont. 15.40, 19.10 y 22.50: Estados alterados; 14, 17.30 y 21: Ojos asesinos. P.m.18.

★ GRAN ODEON. Montiel 160. 641-7673. Cont. 14.15, 18.25 y 22.35: Edición especial de encuentros cercanos del tercer tipo; 16.30 y 20.40: Juntos son dinamita. S.r.

★ MARTIN FIERRO. Avda. Gral. Paz 47. Cont. 16, 19.30 y 22.50: Odio, perversa excitación; 14, 17.40 y 21: Corrupción se escribe con sangre. P.m.18.

MATADEROS

★ ALBERDI. Juan B. Alberdi 6169. 68-0496. Cont. 15.35, 19.10 y 22.40: ¿Cómo viene la mano?; 14, 17.35 y 21.15: La 7ª. Compañía no se rinde. P.m.14.

★ EL PLATA. J. B. Alberdi 5751. 68-1118. Cont. 14.30, 18.40 y 22.35: Blow out; 16.45 y 20.40: Noche de graduación. P.m.18.

★ GRAN BUENOS AIRES. Av. del Trabajo 5427. 68-2525. Cont. 14.30, 18.35 y 22.30: Infierno; 16.25 y 20.25: Alien, el octavo pasajero. P.m.18.

★ GRAN LUGANO. Murguiondo 4062. 601-3457. Cont. 14.30, 18.20 y 22.20: ¿Cómo viene la mano?; 16.45 y 20.30: El destructor. P.m.14.

★ JORGE NEWBERY. Ex Lugano 1 y 2. 601-3457 Cont. dde las 14.30: Locos de remate; El hombre araña; Reto del dragón. S.r.

ONCE

★ LORIA. Rivadavia 3058. 87-1436. Cont. 16.10, 19.35 y 22.45: Ultraje en la cárcel de mujeres; 14.30, 17.55 y 21. La preferida de la clase. P.m.18.

★ MAJESTIC. Pueyrredón 230. 87-9636. Cont. 13.45, 18.25 y 23.10: La piel; 15.50 y 20.30: La ciudad de las mujeres. P.m.18. Sáb. trasn. 1.25.

PALERMO

★ G. NORTE. Santa Fe 3730. 72-8468. Cont. 14.25, 16.35, 18.45, 20.55 y 23.5: Director de orquesta; 16.25, 18.35, 20.45 y 22.55: Notic. P.m.14.

★ N. ROSEDAL. Serrano 2454. 774-3101. Cont. 14.40, 18.40 y 22.40: Amor eterno; 16.40 y 20.40: Primer pecado mortal. P.m.18. Sáb. trasn. 1.5.

VILLA DEVOTO

★ ACONCAGUA. Av. Gral. Mosconi 3260. 571-5208. Cont. 15.50 y 20.30: Lo que el viento se llevó; 14.40 y 19.20: Nuevo festival de Tom y Jerry. S.r.

★ EUROCINE. Nueva York 3336. 50-1443. Cont. 14.45, 18.55 y 22.30: Amor eterno; 16.50 y 20.50: Más allá del arco iris. P.m.18.

★ PARQUE. Cuenca 3250. 50-4448. Cont. 14.30, 18.25 y 22.10: ¿Cómo viene la mano?; 16.35 y 20.35: Sara T. P.m.14.

VILLA URQUIZA

★ 25 DE MAYO. Triunvirato 4438. 51-1859. Cont. 14.30, 18.40 y 22.35: Blow out; 16.45 y 20.40: Noche de graduación. P.m.18.

★ GRAN URQUIZA. Bauness 2506. 51-2135. Cont. 14.10, 17.10, 19.50 y 22.50: La doctora bajo las sábanas; 15.40, 18.30 y 21.20: La preferida de la clase. P.m.18. Sáb. trasn.

GRAN BUENOS AIRES

★ AVELLANEDA. Colonial. Vestida para matar; Eutanasia de un amor; Los ángeles de Jessie. P.m.18.

—Gral. Roca. El día del cobra; Despiadada cacería humana; Aventuras de Bruce Lee.

—Maipú. Blow out; Los seductores. P.m.18.

—Mitre. Odio, perversa excitación; Corrupción se escribe con sangre. P.m.18.

—San Martín. La esfinge; Pares y Nones. P.m.14.

★ BELLA VISTA. Gran Pacífico. La piel; Juguemos al amor. P.m.18.

★ BOULOGNE. Gral. Belgrano. Furia oriental; Operación Dragón Gordo. P.m.18.

—Súper. La doctora bajo las sábanas; La enfermera de mi padre. P.m.18.

★ CIUDADELA. Nvo. Ciudadela. Las bellezas de la noche; Super decamerón 3 erótico; El lenguaje del amor. P.m.18.

★ JOSE C. PAZ. Paz. Los Parchís; La guerra de los niños. S.r.

★ LOMAS DE ZAMORA. Avenida. ¿Cómo viene la mano?; La 7ª Compañía ¿avanza o retrocede? P.m.14.

—Coliseo. Tu cuerpo y el mío; Una mujer poseída. P.m.18.

—Español. Halcones de la noche; Aeropuerto 1980. P.m.14.

—Gran Lomas. El abrigo de astrakán; Si volviera a verte. P.m.18.

★ QUILMES. Cervantes. Amor eterno; Nada personal. P.m.18.

—Moderno. Asesino de mujeres; La doctora bajo las sábanas. P.m.18.

★ RAMOS MEJIA. Gran Belgrano. Tributo; Un verano peligroso. P.m.14.

—San Martín. Estados alterados; Ojos asesinos. P.m.18.

★ SAN ANTONIO DE PADUA. Gran Sarmiento. La piel; Tu cuerpo y el mío. P.m.18.

★ SAN MARTIN. Ateneo. Amor eterno; Primer pecado mortal. P.m.18.

—Gran Plaza. ¿Cómo viene la mano?; Furia oriental. P.m.14.

★ SAN MIGUEL. Mayo. Edición especial de encuentros cercanos del tercer tipo; Adorables inocentes.

—San Miguel. Halcones de la noche; Aeropuerto 1980. P.m.14.

CRONICA, Edición de la Tarde. Registro de la Propiedad Intelectual Nº 25.414. Director: Ricardo Gangeme.
Redacción, Administración y Publicidad: Azopardo y Garay. Teléfonos: 361-1001/1051/1101.

Caídos por la Patria: Actos con Viola y la Junta

SE HONRO A FIELES DIFUNTOS

La grey católica conmemora hoy el Día de los Fieles Difuntos, oportunidad en que con ceremonias religiosas y ofrendas florales se recuerda a quienes ya no pertenecen a este mundo.

En el marco de estos oficios, los integrantes de la Junta Militar y el presidente de la Nación, asistieron hoy a un funeral por los muertos por la Patria y los caídos en actos de servicio que se rezó en la iglesia Stella Maris.

En representación del comandante en Jefe del Ejército, teniente general Leopoldo Fortunato Galtieri, quien se encuentra en los Estados Unidos, integró el triunvirato militar, el jefe del Estado Mayor General de esa fuerza, general de división José Antonio Vaquero.

El acto religioso estuvo a cargo del vicario castrense, monseñor Victorio Bonamín. Comenzó a las 11 y los comandantes en Jefe de la Armada, almirante Jorge I. Anaya y de la Fuerza Aérea, brigadier general Omar Domingo Graffigna se ubicaron en primera fila con el general Vaquero y el teniente general (RE) Roberto Eduardo Viola. Frente al edificio del templo castrense formaron efectivos militares de las tres fuerzas.

● LA ARMADA

Hoy a las 9, en la plaza de armas de la Escuela de Mecánica de la Armada, se llevó a cabo una misa en memoria de los muertos de la mencionada institución.

La ceremonia fue presidida por el comandante en jefe, almirante Jorge I. Anaya, quien depositó una ofrenda de flores frente al cenotafio de la Escuela.

También en la fecha, la Policía Federal Argentina, realizó en el Nuevo Panteón Policial, una misa "in memoriam" por el personal fallecido. En representación del jefe de la Policía Federal, asistió el jefe de la Superintendencia de Bienestar, comisario general Horacio Carlos Cores.

Por orden de la Intendencia de la Ciudad de Buenos Aires, se celebraron oficios religiosos, a las 11, en memoria de los difuntos en los cementerios de La Chacarita, Flores y Recoleta.

El acto central, que contó con la presencia del jefe comunal, brigadier Osvaldo Andrés Cacciatore, en la primera de las necrópolis mencionadas donde el funcionario depositó una ofrenda floral en el Osario General.

ARGENTINA ES POTENCIA NUCLEAR

RIO DE JANEIRO, 2 (Saporiti).— El corresponsal de "Jornal do Brasil" en Buenos Aires, informa que la Argentina después de 15 años de investigaciones, consiguió desarrollar tecnología propia para la fabricación de los elementos combustibles necesarios que permiten el funcionamiento de las usinas nucleares.

Con ese fin, construyó una planta procesadora y la entregó a una empresa privada para que se encargue de la operación.

El mismo artículo especifica que la Argentina usa un sistema diferente al de Brasil, quemando uranio natural con agua pesada, mientras Brasil usa uranio enriquecido. La diferencia es simple, mientras los argentinos prefieren enriquecer el agua, el Brasil enriquece el uranio.

Con respecto a las dificultades financieras para dar continuidad al programa nuclear brasileño, el jefe civil del gabinete de la presidencia, Joao Leitaon Abreu, reconoció que el acuerdo con Alemania para la construcción de las usinas no se puede modificar, pero los plazos van a ser prorrogados.

De tal forma, el ministro de Planeamiento, Antonio Delfín Netto, que hace tiempo tiene intenciones de cortar el presupuesto, para los proyectos nucleares, ha ganado un nuevo aliado.

TRAGEDIA

Mueren Tres Niños

CORRIENTES, 2 (De nuestro corresponsal).— El de ayer fue un día fatal para tres niños, quienes en distintas circunstancias, perdieron trágicamente sus vidas.

Un caso se registró a orillas del río Paraná, cuando Raúl Vallejos intentó refrescarse en la ribera Norte.

En tales circunstancias el nombrado, de siete años, fue arrastrado por la correntada desapareciendo de la superficie en contados segundos.

También en aguas del Paraná, pero en el barrio Bañado Sur, a pocos metros del cementerio San Juan Bautista, falleció asfixiado por inmersión, Fabián Zamudio.

Finalmente, dúrante un accidente rutero, camino a San Luis del Palmar, volcó una camioneta. El vuelco resultó fatal para un niño.

INSTRUCCIONES AL BANCO HIPOTECARIO

UN FLAGELO PARA LOS DEUDORES: SE BUSCA FRENAR LA INDEXACION

El ministro de Acción Social, Carlos Lacoste, anunció que conversó con el presidente de la Nación sobre el problema de las indexaciones en las cuotas de viviendas del Banco Hipotecario Nacional, señalando que el jefe de Estado es el primer preocupado en el tema. **"Pienso —dijo— que se van a hacer todos los esfuerzos necesarios para buscar soluciones favorables".**

Por otra parte, e independientemente de lo conversado con el teniente general (RE) Roberto Eduardo Viola, el vicealmirante Lacoste confirmó que dio directivas precisas al presidente del Banco Hipotecario Nacional para que procediera en el más breve plazo a estudiar la incidencia de la indexación aplicada con respecto al aumento de los salarios.

"Nosotros vamos a tratar por todas las maneras legales que podamos de frenar la indexación dentro de la órbita de la institución crediticia", aseguró el ministro.

Durante una entrevista exclusiva concedida a "Télam", adelantó que le solicitó al titular de ese organismo que le dijera cuáles son las medidas que el banco puede tomar dentro de su carta orgánica para frenar esa indexación, **"porque reconocemos dentro de esa área que en los últimos 11 meses se ha producido un desenganche violento de la indexación financiera en perjuicio del aumento salarial".**

Sostuvo que en la medida en que se le informe cuáles son las posibilidades de hacerlo y lo que eso significa, **"voy a tomar la decisión correspondiente".**

Señaló que no podía hablar de tiempo para resolver el problema, **"pues todo esto —dijo— desde algún punto de vista requiere soluciones de tipo técnico y yo, no estoy capacitado para hacerlo".**

Finalmente, Lacoste indicó que el Banco Hipotecario tiene en todo el país 120 mil adjudicatarios de viviendas, **"de los cuales la inmensa mayoría paga sus cuotas", y que "son más lo que cumplen con sus obligaciones que aquellos que así no lo hacen".**

DIALOGO

Va el Federalismo

Representantes del Partido Federal han sido convocados para mañana a las 11 en el Ministerio del Interior a fin de entrevistarse con el titular de la cartera, general de división Horacio Tomás Liendo, con vistas al diálogo político.

Integran la delegación partidaria su presidente, Francisco Manrique; el coordinador nacional, Alberto F. Robredo; la titular de la comisión de acción política de la Junta Nacional y consejera por la provincia de Buenos Aires, señora Ruth Monjardin de Masci; el consejero nacional por la provincia de Santa Fe, Alfonso Conde.

El ministro del Interior será acompañado en la oportunidad por el subsecretario de Asuntos Institucionales, doctor Eduardo Amaro Pourciel y asesores.

TIEMPO

MAXIMA a las 11 horas:

21°6

MINIMA: 19°2 a las 4.50 hs.
Humedad: 83%. **Pronóstico:** Nublado, con 70 por ciento de probabilidad de precipitaciones, especialmente hacia la noche. Poco cambio de la temperatura.

- MIRTHA LEGRAND, OTRA VEZ SERA ABUELA
- OLGA ZUBARRY NO SE VA DE VACACIONES
- AMELIA BENCE: UNA LOBA EN SUELO INCA
- UNA "POLEMICA" BAJO PUNTOS DE RATING

Estamos en condiciones de primiciar que Mirtha Legrand, la esplendorosa, volverá a convertirse en abuela. Su hija Marcela **así se lo ha confirmado** llenando de alborozo a la apodada "Chiqui", quien desde que nació su primer nieto (Ignacio II) **vive nuevas instancias cariñosas. ¡Felicitaciones!**

● SIN VACACIONES

Olga Zubarry, **la escorpiana, no se tomará vacaciones el año que viene. Solo los fines de semana los pasará en Pinamar,** pero en los días hábiles estará inmersa **en nuevo envío televisivo,** ahora cumplimenta "Laura mía", que se hará **con parte del mismo cast.** Doña Olga, quien cumplió años en la antevíspera y por eso **la felicitamos calurosamente, está chocha con la faena. Mejor así.**

● LOBA LIMEÑA

Amelia Bence, **la siempre-joven, está dispuesta a viajar rumbo a Perú a comienzos de diciembre.** Enseguida se pondrá a ensayar **"La loba",** tal como se llamará **"Los pequeños zorros",** la pieza que **Liz Taylor** cumplimentó en Broadway. A doña Amelia, **quien volverá a ser dirigida por Osvaldo Cattone,** la acompañará su consorte, **señor apodado "Charlie",** quien recién aterrizará en Lima el 20 del último mes del año **¡Cumplimenti!**

● ¿LO LEVANTAN?

Se corrió el rumor según el cual **sería levantado a fin de año el perdurable ciclo "Grandes valores de hoy y de siempre"** que conduce Silvio Soldán, **el atento.** Hete aquí que las causas estribarían en que **ya no tiene los márgenes de rating** que solía observar en el pasado. Sin embargo, se sostiene que con **una renovación plausible** se podría lograr que **uno de los pocos programas tangoleros se siga manteniendo en la programación. Así sea.**

● ENAMORADA: ¡SI!

"Es posible que forme pareja con Chico Novarro", musitó **cálidamente** Ruth Durante, **la de nuevo enamorada.** Esta asociación le podría brindar **nuevos incentivos** a su carrera. Doña Ruth tiene, por otra parte, **una opción para ponerse a cantar boleros,** una especialidad que nunca se le conoció antes **(siempre fue tangolera).** Con respecto a nuestra **primicia** acerca de su nuevo amor, **reconoció nuestro comentario** pero **no quiso dar nombre, profesión ni otros datos** de su actual preocupación amorosa. **"Salvo decir que estoy muy enamorada",** acotó. **¡Albricias!**

● FLASHES

Mientras antes **era solamente bailarín,** ahora **el actual novio** de Raffaella Carrá, **la que la pegó en México, es coreógrafo suyo.** En ocasión de asistir Juan Alberto Mateyko, **el tenaz,** a show suyo, **le dedicó el mismo.** De paso cañazo aquél le hizo una encantadora entrevista **(ya pasada en el video con celeridad).**

● **El martes aterrizará en Baires** Armando Manzanero, **el romanticón.** Lo hará acompañado por **su cónyuge** y permanecerá **dos semanas** en ésta. Se recordará que cuando don Manzanero vino por primera vez a la Argentina provocó un **"boom"** corriendo **la primavera del '67.** Pasó el tiempo y sigue cantando **los mismos temas. Claro, se los piden los nostálgicos.**

● Camilo Sesto, **el entonado,** se mandó un **estupendo show** en ciudad de México el que fue muy elogiado. Algunos advirtieron que tenía la categoría de los que se practican en Las Vegas. **Parece ser que sigue en alza.**

● "POLEMICA" BAJO

El martes 20, "Soledad" con la **"Liber",** hizo **12,4 y 12,4.** "Semana 9" que empezó **empatando, luego bajó a 11,6.** "Dios se lo pague" **hizo 15,1;** "La familia Ingalls", **7,3** y "Operación Ja-Ja", **52,1, 54,1 y 52,1.**

El miércoles 21, "30 minutos", **5,4,** "Semana 9", **8,9;** "Los Campanelli", **3,9;** y "Realidad '81", **19,7.** "Stefanía" **levantó, con Alberto Martín, a 8,5 y 8,9.** "No toca botón", **15,4, 15,1 y 13,1;** "60 minutos", **16,2 y 15,8, empatando con** "Grandes valores".

El jueves 22, "Los Campanelli" conseguían **4,9 y 4,5,** "Realidad '81", **16,0,** "30 minutos", **7,4** y "Semana 9", **10,3.** "Laura mía" **empató con** "Tiempo de los chicos" **con 9 puntos y décimas.** Pinky **empató** con "Stefanía" **(6,2).** "Dios se lo pague" **bajó a 12,8.** Los "Ingalls", **10,3.** "Polémica en el bar" **también bajó en puntos si bien sigue teniendo eco con 44,4, 44,4 y 39,9.** "El matrimonio goza de buena salud", largo metraje, **hizo 7,4, 9,9 y 10,3 ganando a "Matrimonios...y algo más",** éste con **3,7, 7,0 y 6,2.**

● IRRECONOCIBLE

La ex modelo María Larreta concurrió a Ezeiza a recibir a Pierre Cardin, **el exquisito.** La que dice que ser periodista **le viene por ancestro** (su abuelo) **no fue reconocida** por el afrancesado modista pese a que ella había adelantado que fue su mannequin **cuando aquél estuvo en el '68 en Baires. ¿Tanto cambió desde entonces?**

● FUERON DETECTADOS

Alfredo Alcón, **el ilustre,** con **grandes lentes negros,** y rodeado de grupo de amigos, **todos ignotos,** en cafetería de Corrientes y Paraná. El actor está **bastante repuesto** de su posoperatorio.

● Por la zona de Congreso se vio caminando tomado del brazo de una señora al actor Jorge Salcedo. Se lo halló **sumamente adelgazado.** ● Al **perdurable** matrimonio compuesto por Enrique y Mercedes Carreras comprando empanaditas en un local de Montevideo al 1100. **Parecía que iban a visitar a alguien...**